康德九年十一月 [illegible] 康德新聞社發行

大同報

發行者 康德新聞社 新京特別市中央通四三

報費 一份六分 一月一元五角 廣告價 一行三元

振替口座新京一〇七

王駐日大使抵任東京
發表聲明：願以至誠一達使命

【東京二十九日電】我國新任駐日大使王允卿、於二十九日下午三時二十五分、搭「富士」號快車、偕家眷及隨員抵東京車站、大使下車後、與歡迎者、互道寒暄、隨即發表履任之聲明書、然後遙拜宮城、四時半許乃入旅邸帝國旅館、旋更發表聲明、要旨如左

△聲明書要旨

[illegible]將及一年、皇軍所獲之偉大戰果、戰史無匹、大東亞建設之大業、節々進展、新秩序建設之基礎、亦趨鞏固、洵堪慶祝不置、本使今得目睹從事雄軍作戰之親邦崇高雄姿、不禁感激無已、並對戰線將兵並槍後國民各位衷心表示敬意、我滿洲國、爲果成東亞新秩序建設之基地、並鎮護北邊之重責、年來曾傾注全力、前此之建國十周年慶祝式典、亦順利舉事、今向二期建設、勇往邁進、尚望貴國朝野不渝賜與援助、當此大東亞戰爭下、日滿兩國邦交、益趨鞏固、傾注全力完遂戰爭之重大時期、出使貴國本使痛感責任至重且大惟以至誠一貫之決心、以當此重大使命之達成焉

（照片—王大使抵東京）

吟詩述感

【東京特電】我新任駐日大使王允卿氏、已於廿九日午後三時廿五分抵乘富士號快車東京驛、記者特至沼津往迎大使、見大使及家族、隨員等毫無旅疲、精神暢旺、大使在車中面浮感激的微笑、顫動魁偉的身體、說道「此行使命重大、願儘可能的努力成」隨更交與記者一首感想詩、吐露赴任的感想、原詩如左

澎湃波濤鵬夢驚、念言斯感帝恩洪、東京在望都門遠、欽[illegible]意篤重

京津現銀扣押解除
移交聯銀●華北軍發表

【北京卅日電】北於大東亞戰爭勃發之際、曾將京津兩市現銀保管委員所保管的中國、交通兩銀保有的現銀扣押、今次決定將、解除、已於廿七廿八兩日、分別交付中國聯合準備銀行及華北政務委員會、二十九日午後三時華北軍發表如左

由京津兩市現銀保管委員會保管的現銀、曾被日軍扣押、茲爲順應現下之新事態、決定將其解除、於昭和十七年十月二十七日二十八兩日、在北京及天津於日華當局關係者會合下、向中國聯合準備銀行交付現銀一千二百五十萬圓、此外的現銀、分別交付華北政務委員會、再者一該現銀、今後概由中國聯合準備銀行保管云

中交兩行正式復業

【北京卅日電】華北中國、交通兩銀行、在茲華北當局指導之下、仍繼承兩銀行在華北原有之營業、華中則設立其他新銀行、自二十九日午後二時、於北京銀行公會舉開兩行之創立總會、定於自十一月二日正式開始營業、其組織及職員如左

◆中國銀行
一、資本金六百萬圓、「全額繳納、華北政務委員會聯銀折半出資」
一、總行北京、分行天津、濟南、唐山
一、役員常務董事徐業

△交通銀行
一、資本金五百萬圓（全額繳納、華北政務委員會、聯銀折半出資）
一、總行＝北京、分行＝天津濟南、唐山
一、役員、常務董事、王[illegible]霖

開誠協力共取必勝
滿鮮連絡會議

會場全景

滿鮮連絡會議第一日之二十日上午九時、在國務院會議室舉行、我武部總務長官及朝鮮代表信原勅任事務官先後致詞後、橋見、劉處長說明議事、總會既終、當即舉行分科會、武部總務長官之致詞要旨如左

武部長官致詞

大東亞戰爭發生以來、滿洲國及朝鮮、協力日本、推進戰爭、收效甚著、今日於茲舉行滿鮮連絡會議希於滿鮮代表之間、開誠交換意見、互相認識其實狀、以此會議之成果、而協力於完成大東亞戰爭也我滿洲國、刻正舉全力、貢獻親邦之完遂戰爭、今後擬更進一層協力、此次諸君多在百忙之中、撥冗出席、足見鮮方熱意之盛至希雙方坦懷交換意見、克舉此次會議之成果也

朝鮮代表致詞
深期我國援助

於第三次滿鮮連絡會議席上朝鮮代表信原勅任事務官致詞如左、朝鮮自昭和十七年起施行志願兵制度、由昭和十九年起施行徵兵制度、爲準準計、有各種應行之事、爲徵兵制度之施行、爲朝鮮施政三十年來逐漸實現者對此、希予以協力、今次之連絡會議、朝鮮側關心者、厥爲食糧問題滿洲國與朝鮮均位於大陸當然應負、食糧基地之責務、關於此點、尤希就互相間之協力方策、有所研討東亞氣事業之第一統制準備刻正積極進行又滿洋鎔鑛爐、已擧多大實債、有於最近作第二次入火之可能、關此亦深希留心、至於輸送方面、多承協力、於感謝之餘、並希今後一進步予以協助云

美報公然抨擊政府
對南太平洋敗戰不勝憤懣

【布宜諾斯艾利斯廿八日電】據華盛頓來電、廿八日導報上揭載南太平洋戰事之論說、抨擊陸海軍當局發表虛僞宣傳撒謊美國民之事實、不勝憤懣之至、其要旨如次

南太平洋海戰之失敗及美軍之無能、恰於海軍紀念日前暴露、僅是一個奇蹟美陸海軍向國民發表的戰爭進行狀態的方法、均屬欺瞞、其結果、甚至連極平凡的事實亦未示與國民、但國民於過去六週間、已漸知現實的情形與陸海軍所發表者實有雲泥之差云

美續發表敗報

【布宜諾斯艾利斯二十八日電】據華盛頓電、美國海軍部、二十七日發表稱美國海軍艦塞米諾爾號、（一千一百十噸）及小艦艇一隻於月之二十五日上午、在所羅門群島水域、被日本擊沉

羅斯福慌了神
急召軍事會議

【布宜諾斯艾利斯二十八日電】華盛頓電、羅斯福二十八日假白宮舉行洋軍事會議對[illegible]

駐華德使祝捷

【南京廿九日電】德駐華大使史達瑪廿九日致書日駐華大使重光、讚賀日本海軍今次於南太平洋方面之赫赫戰績如左

最近貴國海軍重舉赫赫戰績、本使誠感欣快、謹由衷心表示慶祝之意貴國今日在南太平洋大獲捷利、不僅東亞各地歡愉不止、即我德國亦欣羨弗絕、由此岸大捷音之傳出、德國國民對貴國軍驚嘆畏敬之觀念愈見深刻、本使確信由此新大戰果、吾人更將進一步而接近共同大戰爭最後勝利之域也、

敗將諾克斯厚顏談兵
言過其實徒貽笑識者

【里斯本廿九日電】據華盛頓消息、美海長諾克斯、於廿七日美國海軍紀念日、在海軍部接見記者團、時、曾見詢於各記者、諾克斯答曰目下南太平洋中的戰鬥、但最後結果尚未判明、故不能妄爲推測、亦不欲先作說明、但若干損害自屬不免、

又諾克斯於是和在紐約出席海軍紀念日晚餐會時、對於確立海上權力、以維持戰後和平、曾有引次之議論略稱聯合國爲維持戰後之世界和平、必須保有絕對之優勢海軍力、美政府既已派遣九十萬大軍於海外、且更有百萬軍隊在訓練中、美國今日已將世界最大之和平產業組織、完全轉而成爲世界最大之兵器廠、在此戰爭第一年中、雖遭失敗、但尚屬瑕不掩瑜、過去、對聯合國之援助、雖尚不充分、但今後當盡其全力、第以前途荊棘尚多、在南太平洋作戰中之美國將士、已將此事實表示於諸君之前、憶於一九一九年美政府拒絕維持大西洋方面和平責任、實不能不謂爲美國未能擔負其世界強國之責任、今後爲獲致勝利、聯合國必須支配世界之大部水域及物資然如無強大之優勢海軍力則實難作永久之支配云

智利工大罷工
不滿親美態度

【布宜諾斯艾利斯廿九日電】據聖地牙哥電稱、智利新外相莫廸南得斯廿七日接見駐智利美大使巴瓦志、交換意見、智利國民新內閣親美的態度、頗抱不滿、廿三、廿七日學生齊集阿根廷大使館前、高唱「嚴守中立反對與軸心斷交」一面支持阿根廷的態度、一面對政府親美的傾向、表明不滿之意尤其一般勞働者、因不滿新政府、已陸續實行罷工矣

【布宜諾斯艾利斯廿八日電】據聖地牙哥電稱、智利國民對魏爾滋隱明之反感、雖於新內閣成立後、依然未消廿七日、有聖地牙哥大學生數百名、於美國大使館前、舉行示威運動、要求美國政府即時公表對魏爾滋隱明所施行的智利政府的回答

斯市德軍有新進展
討普西港德軍作大攻勢

【斯德哥爾摩二十九日電】德軍以攻略討普西爲目標勇往直前曾與該市東北方之山嶽地帶頑強死守之蘇軍、展開激戰、茲據二十九日由前線傳來之蘇軍消息、有力之德軍部隊、於森林地帶之一重要高地附近、出以極大攻勢、另一部隊、爲奪取沿岸之道路、開始猛攻、致討普西之脅威、更加重大、蘇方對有戰略上重要性之沿岸道路、深憂德軍之攻擊、而奔命確保該路云

德軍發表戰況

【柏林廿九日電】德軍司令部二十九日發表戰報如左

△斯達林格勒戰線

一、德軍擊退敵軍之反攻、且佔領一部工廠地帶及建築物數所、

一、赤軍反攻市街南部之德軍陣地、不支而退、予以重創

一、德軍、夜襲炸斯市、同時並痛炸蘇軍後方輸送路

一、德空軍在裡海某港、擊沈敵輸送船二隻、計二千噸、並擊毀油槽船二隻、貨船五隻

一、蘇軍於二十八日空戰喪失飛機四十四架

△埃及戰線

一、埃戰線、仍在激戰狀、德軍破壞敵戰車十輛、擄獲敵五百人

羅軍占領那里奇克

【柏林廿九日電】據德軍司令部廿九日發表、與德軍共同作戰中之羅馬尼亞軍、廿八日占領那里奇克、

【柏林廿九日電】高加索西部、德軍於空軍有效掩護下擊降最近占據某高地施行反擊之敵軍、於特勒克河兩方羅馬尼亞軍山岳部隊與德軍登山部隊共同突破敵堅固陣地、占據那里奇克市街、於該市東部將敵團捕殲滅殆盡在過去四日間、共殲滅敵軍數師、捕獲敵軍七千名、德國獲破壞敵軍需品、計砲六十六門、戰車卅八輛、德軍於斯達林格勒市排除敵頑強抵抗、更強襲工業地帶占據建築物數處、赤軍於戰車隊之掩護下、企圖反擊市南方之德軍陣地、但被德云

莫斯德克西南激戰

【里斯本廿九日電】蘇情報局二十八日發表蘇軍在莫斯德克西南九十公里之那里奇克、與德軍交戰、歸納廿九日達到當地之蘇軍前線消息稱、德軍突然以步兵及機關槍精銳部隊轉攻該地且繼續增兵、赤軍受此不意之猛衝相繼喪失陣地陷於苦戰之態軍振奮勇擊退、此外阿拉門地區之戰鬪至第五日仍極機烈、英軍於砲兵部隊猛烈砲火掩護下、時刻企圖攻擊、但終未得突破德意兩軍之防衛陣、反被捕一百名云

東亞共榮實至名歸
日本優遇回教信徒
埃回教徒駐日代表歸國感談

【東京廿九日電】據讀賣報知載稱谷特電稱、埃及阿蘇哈爾回教大學教授阿布多拉於去年一月曾以駐日回教徒代表名義來日、本月中旬已與埃及駐日公使等全員同乘交換船經羅倫索馬貴斯返國據廿八日德國新聞情報稱、該氏廿八日在開羅會見記者團對日本之政治體制、以及大東亞共榮圈內回教徒之誠詳述如下

日本目下政治體制之鞏固堅強、超過前美國駐日大使顧魯所談之上、且其戰鬪力亦實令[illegible]、尤須說明者、日國民對回教與回教徒均有深切之理解與同情、在大東亞廣漠之地域內所有之回教徒均受日人良好之禮遇、此點可證實世人所稱日人對回教徒抱以歧視之說、全屬[illegible]

敗戰諸國
楚囚對泣

【廣東二十九日電】自威爾基訪問重慶後、繼之拉奇摩宋子文顧維鈞等又相續入渝同時巴尼烏西金與邵力子、亦皆歸國、故最近英美蘇、與重慶之穿往漸趨活潑、據傳到當地之消息稱、該外交首腦部等人、連日以蔣介石爲中心於重慶屢開會議、據推測下其中心議題、終不出協議聯合國間外交上、軍事上連携強化事項也、重慶政府鑑及內憂外患、危局當前故俟目下開會中之參政會議閉會後、更決定舉開國民黨十中全會、現下已對執行監察會委員發下招請狀矣

渝甘心受愚弄
美『治廢』草案已作成

【廣東廿九日電】聯合國側爲保全重慶面子、使其奔死效命努力抗戰、乃輕啓撤廢治外法權之大事疾呼撤廢在華治外法權茲今關於美國撤廢在華治外法權之草案、既已作成、業由駐渝重慶大使呈與重慶政府、據廿九日重慶來電關於該問題、美英似已指令駐渝英大使西摩亞與渝方開始折衝、由此可見美英籠絡重慶之手段、似更有移諸實行之勢、此外據渝外交部次長傳秉常言謂追隨美英爲後之諾威亡命政權、巴西亦有撤廢該條約之意向云

英盲爆米蘭
意民極爲憤慨

【米蘭二十八日電】英國空軍二十四日兩度空襲米蘭、慘無人道、蹂躪無辜市民、關於此事、二十八日於意大利國民報上、已詳細發表、據此所稱、因英機旦於全市盲投燒夷彈、致有三百處發生火災、其中三十處、受害極大、英機似乎故意對非軍事施設、加以擊炸、於大病院二處、教會四處、及巴拉理大學等多數之非軍事施設投下命中炸彈、更於中央廣場之防空壕、有十一名、慘死者、至於民衆所受之害、尤慘不忍睹、日最使市民激憤刺骨的、英軍之大型四發爆炸機、對向防空壕逃遁之群衆、由低空作機上掃射致當場斃命的十八名、多爲負傷之事是也、

蘇聯強制軍訓

【庫比西夫廿九日電】蘇維埃政府、自去年九月以來、對十六歲至五十五歲之男子強制實施一般軍事訓練、並使四十六歲以下之女子、全部從事農業或工業紳一般槍後國民、直接協力戰爭、此次並決定對八歲以上至十八歲之初等及中等學校男女學生、一齊實施軍事訓練、人民委員會議廿八日已公布軍教施行令、據是令言軍事訓練、屬於國防人民委員直接監督下、對於男子與以單獨戰鬥及部隊戰鬥術之訓練、對於女子使其熟習看護婦無線電、電話之技術、茲誌軍教施行令之要旨如下

一、小學四年生以上、即應赤軍將校、實施軍事教練

一、五年生至十年生、每禮拜以三小時或五小時授以手榴彈投射法及步槍機關槍、對戰車砲之射擊法、戰鬥方略、化學戰、滑雪術等、且實施遠足十二哩之行軍、與白刃戰之方法

一、第八第九學年、行二禮拜之野營訓練、教以初步地形學及野戰築城戰術

德機又炸英土
對英攻擊當益激化

【里斯本廿九日電】據倫敦電稱、德空軍編隊、廿八日又轟炸英格蘭東部及東南部痛炸軍事施設、同時並以機槍掃射、又據當地所得之德方情報稱、廿八日之空襲、乃係利用濃雲所施行者、是故其防衛當局、事前並未發現德機、故損害頗大、從來德空軍專利用夜間空襲英本土、最近白晝爆擊、亦次第增強、乃對英軍轟炸法國非佔領地區及寫本土爲報復而施者、斯達林格勒戰局、今已達最後階段、可知德空軍主力已可以轉輸用於轟炸英本土、故德軍對英攻擊、今後當更激化、殊令人注目云

再襲氷島首都

【斯德哥爾摩二十九日國通電】據雷克雅未克電稱、德空軍二十七日、再度猛炸氷島京城、雷克雅未克云云、

哈爾有訪蘇說

【里斯本廿九日電】羅斯福特使威爾基於最近之演說中曾請美國政府將向蘇聯派遣閣僚級重人與史達林首相促膝懇談、關於此、巴哈廣播電台廿九日夜播傳如左、近將以哈爾國務長官充任大使派赴蘇聯、其後任或擢昇魏爾滋次官充任云、

馬尼拉人口激增

【馬尼拉廿九日電】在新菲島復興建設工作熱節進展之際、馬尼拉市人口亦有日益增加傾向、茲據市當局廿七日發表全市人口（外僑在內）共爲（八七三、六二三）人〇較本年一月之（六二三、二〇〇）餘名增加頗多、預料今後因避難市民之復歸、市內人口、將續有增加、又馬尼拉市區劃、因已人口調查完了、近將增設六區云

綠色的谷

山丁 作　李紹周 繪　106

第八章（四）

「再呆幾天，榛子，山梨，山葡萄全下來啦，嘗嘗再走吧！」

「我住不下去了」

林淑貞不忍離開似的哀求着，

「你住不慣嗎？八姨，你說，有什麼不如意！」

「別亂想吧！孩子，我是要回去給那些死鬼們燒點紙，我不是走了就不回來，以後，你有啦，我還來」

霍鳳也懇留着，狠看留不住了，林淑貞便和霍鳳商量，把于寡婦母女找來幫工。

當馬八姨離開林家的時候，林淑貞悄悄塞給她一捲票子「八姨，這是小意思，你到城裡[illegible]買點[illegible]就買點，這山溝什麼也沒有」

馬八姨接過錢，「唉！你總是屈不着我們窮人，大姑娘沒一定錯不了！」

馬八姨走後，馬倌劉成很快的從下坎把于寡婦和小蓮找來了。

于寡婦站在林淑貞面前，

林淑貞坐在炕上，宛如彫塑的石膏像，緩緩睜開眼，緩緩地動着缺乏色素的嘴唇，

「我打早就知道你們過日子很苦，老七爺死了，老七奶又死了，剩你們娘倆怪可憐的」

于寡婦虔敬地聽着，在同情她的人前面，嘴就拙笨地找不出什麼話好說，

「你守寡這些年眞可以，我佩服你，若是在前清，老太爺說話算，一定給你請個節孝牌坊，可惜年頭不對了！」

于寡婦感動地哭出聲來，

「姑奶奶，我什麼話也不說，你是明白人，你若能伸把手幫助我，我們娘倆餓不死，就是地下的死鬼們也感激你」

林淑貞歎息一聲，接着說，

「我全替你想過了，地呢，是男人們種的，女人們每天爬山越嶺也不容易，正好，我這裡缺人手，若是你願意，就到我這兒來，我可以每月貼補你們娘倆幾塊錢」

小蓮站在母親身後，她始終沒有出聲，[illegible]她跟母親第二次走進村家的院落，就彷彿有兩頭小鹿在她胸部內衝撞，說不出是恐懼抑是喜悅，聽到最後，她底臉緋紅了，在她底少女的自尊心上挨了一箭，全身緊張起來，她悄悄扯動母親的手，想阻止住母親的[illegible]

「謝謝姑奶奶！」于寡婦沒有猶豫的答應了，

「你回去收拾收拾，就來上工吧！」

于寡婦惶惑地退出來，小蓮也跟着退出來。

在大門外小蓮撅着嘴，責備的對母親說，

「我們爲什麼要她們的錢？」

母親爲難的苦笑着，

「孩子，不要錢，咱們吃什麼來？」

小蓮執拗地背過臉去，囁嚅地，

「我不要她們的錢，我不要」

母親失措的望着女兒的背影，小聲哀憐地說，

「走，跟媽回家去」

小蓮仍舊沒有動，重複着自己的話，

我，要他們的錢，我不要，我不要，我們不給他們使用」

怎能保得夫妻和睦？

赤十字病院賞用的婦科新劑

娃瑟童球

婦女身患所謂婦女病尤其赤白帶下，腰酸小肚疼，頭昏等最容易破壞夫妻…家庭之和平！

★…這種婦女，可以選用最可靠的藥品—今在各大醫院，赤十字病院認效賞用的「娃瑟童球」每天只要挿入一至二球，最安全地將一切悶苦雲散霧消！

★…本品的藥力，直接在子宮裡面接連的發揮殺菌，消炎，收歛等效，神速殺除病巢中之一切病菌，尤其淋菌，一面補以豐多婦女荷爾蒙，以促子宮病變組織之神速復爲旺盛，

★…所以，一日比一日減除腰酸分泌—赤白帶下，同時旺盛血行及全身新陳代謝，結果自然解消小肚疼，腰酸，頭昏等病狀，却能增加肌膚—顏貌之艷麗，如此不止能剷除婦女病根，又能得到健全而且快活無比的身體！

●包裝 六球 十二球 二十四球 各地有信用大藥房均有本品出售

總行 東京 河原商店

三蝠牌止咳藥片

您想要治療一切的咳嗽和喘息病請服用此藥片必能奏效的

「全國藥房均有代售」

元賣發 滿洲製藥株式會社

砂眼・火眼・等

右文眼藥水

五角 一元 加郵四角

眼病內服 清利丹 每盒一元 十二元打 外埠加郵四角

奉天市小東關右文診療所

商業簿記

本院爲便利國內外各地學習者起見特設函授一科[illegible]

佳木斯市大同街五六〇番 簿記學院 九年度新課本

尋人

張興泰知悉自汝於去年陰曆六月十六日[illegible]

張冠魁 啓

★新京驛前★

順天醫院

院長 醫學博士 小橋[illegible]

電話[illegible]

內科 產婦人科 小兒科 レントゲン物療科

外科 耳鼻咽喉科 眼科 皮膚泌尿科

順天醫院 九台溫泉保養園

京図線下九台驛下車（新京驛ヨリ約一時間）

電話 九台 一四八番

結核確保健康 樹立絕滅五年計劃
將於全國各地建設療養所

於是滿洲帝國國民、向光明之途、闊步邁進之同時、有防患青年層前進之結核病、以期促進撲滅會由政府及關係各方面、對於青年層結核撲滅工作已積極實行中、對於方策、亦正在研究、最近政府、協和會、滿洲結核豫防協會等、爲謀資源之確保、決定實施、結核絕滅第一次五個年計劃、首先以新京、奉天、哈爾濱三大都市爲中心、從預防與治療兩方面、而展開結核撲滅運動、其次由斷次滲透全滿各地其療養施設、一千萬圓豫算爲目標、於五年計劃、在新京、奉天、安東、四平、濱江、牡丹江、龍江、吉林、錦州、三江等各地建設結核療養所爲針、現在已於吉林省之九台縣、開始準備建設中、並自明春解凍時於安東省鳳凰城開始工作、此外更以三百萬圓之豫算、於各省除新建設療養所之外、復設置保健所二座、從地方人民之保健衛生指導、其今後之活動成果、頗堪期待、有下列三項、

△早期發見＝移動愛克斯光線間接攝影器、其它新銳醫療器俱實施之外、並行定期檢查

△健康相談所＝各都市健康相談所及保健所設置、並於各職場設置囑託醫

△生活刷新＝此外並與體育…

制定採暖防火一項 務望各戶協力遵守
注意火災

茲採暖期間、家家皆在準備爐火而將開始採暖、但例年每採至暖開始前後、往往因各家庭爐灰及其他塵芥等處理不當、致有火事發生、釀成災禍、是以協和會首都本部與市警兩當局、鑑此特採暖各鄰組、家庭於採暖期間前後、除注意防火外、並對一切塵芥、亦務要適當處理、茲誌其要請鄰組處理塵芥注意事項如左

一、紙屑、亂草、菜葉、果根等物其有可燃性者一律用罐箱燒却之不能燒却者投擲於箱內。

二、爐灰絕對不要倒在塵芥箱內、應依左列辦法處理

（一）由各班組協議選定適當空地各家庭各自運往暨堆積之、

（二）在繁華街最近無適當空地時不得已堆積在空道上或後院的時候、要確實查看其有無餘火、以免發生火災、

增進第二代國民健康 結成母性保護會

爲謀人的資源之確保、而應時局下國家之要請、達成側面之援助、與協力、由於在京之產婦人科醫、及關係方面之會員結成之新京母性保護會、擬定自十一月五日午后五時於軍人會館、盛大舉行結成式、此大迫副市長爲該會長、口村川市衛生處長末吉市立病院產婦人科長爲副會長、以達成母性之健康確保、與健全之次代國民之增强、爲目的、其進行方針有如左

一、母性健康指導並其速進

二、時局下母性保護之强化速進

三、母性知識之普及宣傳

四、姙婦奉仕診察等事業之遂行云

興亞健兒意氣蓬勃
明治神宮國民練成大會隆盛展幕

日厚生省主辦、第三屆明治神宮國民練成大會、業於廿九日在此間神宮外苑競技場壯麗開幕、是日午前八時起、日全國各地選手三萬七千餘人、已先後到達集合地、代代木練兵場、午前十時十五分、大會總裁三笠宮殿下、參拜明治神宮後全體職員選手、復由大會委員長、厚生省中村人口局長率領參拜、嗣即由軍樂隊前導、進外苑競技場、午後一時四十分、大會於十萬人之熱烈歡欣中宣告開幕首由三笠宮總裁賜旨、繼由大會會長小泉厚相、選手代表森戶康之領導、全體選手舉行宣誓、次由東條首相及明治神宮有馬宮司、分致祝辭後、全體合唱會歌至此儀式完畢、至午後三時十五分、各項運動節目、即陸續開始、會期預定六日、至十一月三日完畢云

陸上競技千五百米
于希渭君再度制霸 爲我軍吐萬丈光焰
樹立四分九秒二之高記錄

【東京三十日電】我國代表選手于希渭及關東州代表選手瀨口二氏、出場明治神宮國民練成大會、第一日陸上競技千五百米、當預賽之際、于選手出場第三組、記錄爲四分一三秒四、決賽時于選手由出發點即賦倒石田（東京）瀨口（關東州）前田（三重）各强豪、悠悠占上風、以四分九秒二之最高記錄、爲我國軍吐氣萬丈、瀨口選手亦緊接于選手獲得第二云（照片＝于希渭於千五百米競技占先情景）

決賽時成績

【東京廿九日電】神宮練成大會第一日、我國選手于希渭、預賽以第三組出場千五百米、以四分十三秒四的記錄、榮獲第一、關東州選手瀨口以第四組出場、以四分十八秒六之記錄、亦榮獲第一、決賽時于選手仍榮獲冠軍、茲誌決賽之成績如左、一、于希渭（我國）四分九秒二、二、瀨口（關東州）、三、前田（三重）

獲榮譽殊感激 今後愈加努力
于希渭君感想談

【東京卅日電】我代表于希渭選手、榮獲千五百米冠軍後、談優勝時之感激如左、承諸位援助、今年度與去年同樣、榮獲第一賞、不勝感激之至、今後擬充分訓練、維持現在的成績、並努力使滿洲送出多數優秀選手云

興銀九次抽籤式

滿洲興業銀行之第二回滿洲儲蓄債券九次抽籤式定十一月二日午前十時假該行舉行

勞務動員體制確立之基礎（三）

五、勤勞奉公隊之待遇

關於待遇一項、分做給與、扶助、援護三種給與就是關於隊員召集中之勞金、火食、日用品配給、除由隊負擔外、並對隊員支給津貼、所謂津貼、不要以爲是對於勞動的代價、這是對於奉公者所表示的謝禮、隊員之給與、實爲運營管理之核心、當局對於這一點、特別注目、尤以援護一項、更備有惠用施設又關於勤勞奉公隊所需器械、物資等配給、在物動計畫之中、也特別予以考慮、至於隊員之扶助、則對於隊員、因公負傷、因公罹病、因公死亡、所持的方針決非一般勞動者的災害扶助爲厚、現在關於一般勞動者的災害扶助、有根據勞動統制法的土建勞働者保護規則、或炭礦勞働者災害扶助規則等、本此等扶助包含自於勤奉隊員、在其性質上、比此等勞働者的扶助、是較爲優厚、關於援護、就是對於隊員被召集中的職業保證、及對其家族的援護、也講求適切的方法、關於職業保證問題、至有講求法的措置之必要、至於家族之援護、例如生活扶助等等、也擬照國兵待遇之此援護一事、擬藉市、縣、旗行政之運用、或協保組織之活用等、以期得無遺憾、至於隊員之慰安、慰勞之方面、也特別予以考慮

六、隊員的訓練和規律

關於隊員之訓練和規律、係採取本制度主旨、目的之嚴正的方針、除了謀精神技能及體力之向上外、關於團體的規律、生活規律、也擬準國軍方法而鍛鍊之、於國家意識、涵養上、更特別注意、而且並注意中、訓練不單、調練而訓練、而特別注意訓練係爲籍出勤勞上貫徹勤勞之精神

七、勤勞奉公義務者之優遇

將來的滿洲國民、若不經過此可發貴之勤勞、奉公之試煉、則不承認他是國民一份子、此事即以奉公制度之方針、所以奉公之者、完了者觀其、續如何、對其就任官公吏、或公、團體之名與職等、則予以優先的權利、或於行政的運用上、加考慮其爲國民中堅、活躍

八、所需經費

勤勞奉公隊運營所需經費、在之勤奉隊協力的事業體、應負擔之、其理由是僅有明本制度、當然需要相當經費此等經費、由國家負擔、然關於經費之處理、預料十分複雜、所以關於此點、擬設立特別會計

九、勤奉制和勞務動員及其他之調查

隨同勤奉制之創設、爲圖與戰時勞務動員、平時勞務動員、賦役、勞務者養成計畫之調整起見、第一關於戰時勞務動員之調整、其戰時勞務動員計畫中勞務者動員計畫、係以勤奉而樹立、此事如奉公義務之內容於戰時或事變之際、不超過一年之限度、與延長有關係、就是三年間的奉公義務之年歲、及期間之延長、奉公務完了者、因其訓練徹底、而富有道的行動、精神、就是由勞力方面來說、比一老勞働、通是持有特別的威力、以一朝有事之際、就動員此等隊員、去擔當國防的重責、而使之致與戰時事變等勞務動員相呈現、關於此等軍用勞務者之動員、給與、扶助、援護等事、須以法制之整備或整備其他準備、比之對於勤奉隊員之給與、扶助及援護、以會加優厚的方針、和平時勞務動員之調整、在去年十月改正的勞動統制法第八條、規定有公共事業或國策事業、須作特別重要之遂行者、在緊急必要時期行使力得供出所要之勞力、根據本條於本年一月、制定公布勞動者緊急就勞規則、本規則係徵用人民之性質、但在平時則系在緊急發動和此的…勞務者要急、於最少限度…（未完）

武部長官等歸京

綜合監察特命監察使於廿五日赴吉林省下巡視中之武部總務長官等一行、於廿九日午後五時十四分、搭車歸京云

輸送訓練旬間 已準備萬全

決戰下客貨輸送特別訓練旬間、決定自十一月一日起、亘全滿各驛實施、茲已迫眉睫、新京驛之旅客案內、小荷物、貨物辦理等、各關係現場準備、已告終了、爲期綜合確認訓練之萬全、已製成各種宣傳標語如協力輸送、協力秩序滿布各候車室、以期乘客於此國旬間內力協助並自三十一日午前八時起、由驛長事務、貨物、小荷物之各主任以下從事員、參拜神社、祈願訓練旬間無事達成

交通訓練即將正式開始 深希市民一致勵行

伴隨國都人口之增加、交通事故之多、亦逐漸顯著、鑑此、首警以全體動員、舉行交通訓練、自十月七日起迄十一月五日、爲預備訓練對無營業許可之不良馬車夫嚴加取締、其本訓練亦將自十一月六日開始、於期間內在中央通、兒玉公園前、寶山大經路國民校前、三中井南關、東安大路、順天廣場大同廣場、秦淡谷、及其他主要交叉點、行交通整備、一方於各百貨店之國前、掛起交通訓練之裝飾及宣傳標語、於期間內、關係者均佩帶訓練徽章、馬車、洋車、高揭訓練小旗、並於各大建築物縣掛訓練標語之字幕、以資昂揚國都市民之交通道德云、

闡揚日本精神 於各地舉行講演

協和會中央本部、爲期滿洲國內之日本青年、對日本精神之徹底、特聘日本內地中國旅行講演團之來滿將約請該團『古事』研究之權威者、現與亞同盟調查部長兼宣傳部長小林島茂雄氏『水戶學』研究之名滿現東京商大教授峯間信吉氏此一行於京奉哈三大都市招集協和會中堅會員、職場日系青年、學校青年團幹部、奉公隊幹部、篤志家等舉開日本精神講演會、並座談會、以徹底日本精神之悟得、及日本學之研究、其舉行日期、奉天十一月廿九日、新京十一月一日、哈爾濱十一月五日云

親切運動
歡迎讀者報告實例 介紹實踐的美行者
主辦 康德新聞社

繼後國民的精神清安、乃是決議下大衆的美德、親切運動、便是攝後直接表現、藉此可以顯現民度的謙和明朗、及道義國家的健全情本報爲推進此運動、並獎勵忠實和善的美行、特向讀者及一般民衆、要求代表者、無論其爲公務員、警察官吏、商店員、車掌、售票員、馬車夫、女侍者、勞計、均可將其謙恭和靄的代表者、加以推薦、直接賜寄本社、以便廣向國人介紹、如此善良風氣、當可普遍全國各地、更可誇耀於國外、務希讀者協力是幸

稻垣興農部次長赴東安

稻垣興農部次長爲視察東安地方農產物收成狀況、將出席自三十一日亘二日間、於東安省公署、舉開之東安省內農產物第二回品評會、故乘三十日午後一時三十分新京開之火車、前赴東安予定五日歸任云

張市長將親行慰問 新京出身之國兵

爲國干城、身入營伍之新京出身國兵、於新京各部隊內、皆受軍事訓練、身體與知識等方面、已有健全之發展、新京特別市長張鵬文氏、關懷此一般有爲志士、乃預自來月三日起、逐日分別親赴各部隊、對新京出身之國兵加以慰問、藉資激勵、同時考查在營內生活之形情、傳告與各家族以免惦念云

鮮食料組合總會

爲期鮮乾魚類、青菜、水菓家禽、卵等食料品販賣價格之適正、並謀該項業者業務之向上、已經各業者之代表之協力、商工公會等機關之指導而成立新京生鮮食料品組合、茲該組合爲協議組合一切事務、特定於三十一日下午一時、假西廣場厚生會館、招集各業者代表參加、並由各機關臨席下、舉開新京生鮮食料品組合總會

初等學校長連絡會議

新京特別市教育科、於月之卅一日午前十時、假大經路國民優級學校內、招集全市各初中等學校校長、舉開聯絡會議、其會議之內容、大要係財團法人新京特別市教育會創立資金之募集、與學校方針及來年度學級編制等事項、其中之教育會一項、蓋因國內各大都市早有此會之設施、惟國都尚未完備、是以教育會之活動、遂告遲滯、在盛唱教育報國之今日創立教育會、實爲必要、該

長春縣組班下鄉 督勵納地稅

長春縣公署財務科、對於康德八年度地稅、雖經屢次督勵徵收、但仍未能達到理想、據調查至本年九月末、約有三萬元之遲納額、殊爲遺憾、所以爲使人民明瞭納稅之意義、並期國民納稅思想之徹底、特組成選納處分及督勵班七班、由十一月一日起、赴管下各村實施納稅督勵以及講演等工作云

中央本部開定例委員會

協和會中央本部定於十一月四日午前十時起、假中央本部長室舉開定例中央本部委員會、其協議事項如左

一、全聯事後處理之件

一、暗交易撲滅之件

一、朝鮮人輔導機能整備要領之件

一、大東亞戰爭、一週年行事之件

東文大會華北代表出發

【北京廿九日電】華北方面出席大東亞文學者大會代表之北京大學校長錢稻孫、北京文學院教授沈啓无、尤炳圻、張我軍等一行、已於廿九日下午四時卅五分、乘興亞號列車首途東渡云

印回聯將開會 謀設臨時政府

【里斯本二十九日電】據新德里電、回教徒聯盟、定於十一月九日、假新德里召開大會、衆認屆時該會將對民族自決主義、及印度分治問題、要求國民會議派承認、以入民投票解決之、然後印度民衆團結一致、成立聯合臨時政府、關於此點、將向甘申請云云

孫兒捕得老鼠一隻 換來彩金三百元
老彭頭可謂幸運矣

本來國內之百斯篤發、雖經當局之積極指導與活動、及國民之協力、已經撲滅、但爲確保國民之健康、百斯篤之絕滅計、當局仍行獎勵捕鼠、本月之首都捕鼠成績頗爲良好、經過依法之抽籤決定出各等得彩獎金、有彭鶴齡者、五十六歲、奉天省法庫縣人、家住市內東安屯東來北街一八三號、彭某一家老少十四口、依彭某一人在石油倉庫充當工夫爲生活因之家境頗爲困難、不想在本月彭某之孫、捕得老鼠一頭、送交警所、當時領得彩票並現金、及至首都捕鼠彩票彭某所得彩票文策幸獲得二彩、當於昨二十九日在首都領得現金三百元彭某在貧困境遇中、無意中得此彩金、不勝欣喜並感激

慶祝建十 大同佛教會招開會員大會

滿洲大同佛教會、爲慶祝建國十周年、並昂揚戰時下全國會員之敬神忠誠精神及時局認識之徹底、特定於十一月十五日起、三日間、招集全國各地分會代表、假該會本部、舉開慶祝建國十周年第五回全國大會云

股票行市
▽奉天股票（十月二十九日）（前場）

銘柄	開盤	收盤	大値	小値
滿取	[illegible]	[illegible]	[illegible]	[illegible]
新東	一三〇九	一三二五	一三二五	一三〇九
鐘紡	一四九三	[illegible]	一四九三	[illegible]
新鐘	九四五	九四六	九四六	九四五
滿業	[illegible]	[illegible]	[illegible]	[illegible]
同新	[illegible]	[illegible]	[illegible]	[illegible]
滿鐵	[illegible]	—	[illegible]	[illegible]
同新	[illegible]	—	[illegible]	[illegible]
營紡	四六七	四六七	四六七	四六七
東棉	一〇三六	一〇三六	一〇三六	一〇三六
滿亞	[illegible]	[illegible]	[illegible]	[illegible]
滿煙	[illegible]	[illegible]	[illegible]	[illegible]
實業	[illegible]	[illegible]	[illegible]	[illegible]
同新	[illegible]	[illegible]	[illegible]	[illegible]
商新	[illegible]	[illegible]	[illegible]	[illegible]
新船	[illegible]	[illegible]	[illegible]	[illegible]
五品	[illegible]	[illegible]	[illegible]	[illegible]
鞍鋼	[illegible]	[illegible]	[illegible]	[illegible]
南滿	[illegible]	[illegible]	[illegible]	[illegible]
大興	[illegible]	[illegible]	[illegible]	[illegible]
電電	[illegible]	[illegible]	[illegible]	[illegible]
同乙	[illegible]	[illegible]	[illegible]	[illegible]
同新	[illegible]	[illegible]	[illegible]	[illegible]
新朝	—	—	—	—
特產	[illegible]	[illegible]	[illegible]	[illegible]
滿土	[illegible]	[illegible]	[illegible]	[illegible]
撫窯	[illegible]	[illegible]	[illegible]	[illegible]
滿毛	[illegible]	[illegible]	[illegible]	[illegible]
同新	[illegible]	[illegible]	[illegible]	[illegible]
大機	[illegible]	[illegible]	[illegible]	[illegible]
同新	[illegible]	—	[illegible]	[illegible]
滿工	[illegible]	[illegible]	[illegible]	[illegible]
滿化	[illegible]	[illegible]	[illegible]	[illegible]
土木	[illegible]	[illegible]	[illegible]	[illegible]
東拓	—	[illegible]	[illegible]	[illegible]
瓦斯	—	[illegible]	[illegible]	[illegible]
日魯	—	[illegible]	[illegible]	[illegible]

▽大連股票（短期）

銘柄	開盤	收盤	大値	小値
五品	[illegible]	[illegible]	[illegible]	[illegible]
滿取	[illegible]	[illegible]	[illegible]	[illegible]
大新	[illegible]	[illegible]	[illegible]	[illegible]
新東	[illegible]	[illegible]	[illegible]	[illegible]
鐘紡	[illegible]	[illegible]	[illegible]	[illegible]
新鐘	[illegible]	[illegible]	[illegible]	[illegible]
興船	[illegible]	[illegible]	[illegible]	[illegible]
新船	[illegible]	[illegible]	[illegible]	[illegible]
商船	[illegible]	[illegible]	[illegible]	[illegible]
新帝	[illegible]	[illegible]	[illegible]	[illegible]
日魯	[illegible]	[illegible]	[illegible]	[illegible]
日糖	[illegible]	[illegible]	[illegible]	[illegible]
日產	[illegible]	[illegible]	[illegible]	[illegible]
日石	[illegible]	[illegible]	[illegible]	[illegible]
鋼管	[illegible]	[illegible]	[illegible]	[illegible]

▽哈爾濱股票（短期）

銘柄	開盤	收盤	大値	小値
滿取	[illegible]	[illegible]	[illegible]	[illegible]
新東	[illegible]	[illegible]	[illegible]	[illegible]
滿業	[illegible]	[illegible]	[illegible]	[illegible]
新鐘	[illegible]	[illegible]	[illegible]	[illegible]
滿鐵	[illegible]	—	[illegible]	[illegible]
實業	[illegible]	[illegible]	[illegible]	[illegible]
同新	[illegible]	[illegible]	[illegible]	[illegible]
大興	[illegible]	[illegible]	[illegible]	[illegible]

▽東京股票（短期）

銘柄	開盤	收盤	大値	小値
東新	[illegible]	[illegible]	[illegible]	[illegible]
新船	[illegible]	[illegible]	[illegible]	[illegible]
同新	[illegible]	[illegible]	[illegible]	[illegible]
鐘紡	—	[illegible]	[illegible]	[illegible]
同新	[illegible]	[illegible]	[illegible]	[illegible]
新鐘	[illegible]	[illegible]	[illegible]	[illegible]
大製	[illegible]	[illegible]	[illegible]	[illegible]
新鐘	[illegible]	[illegible]	[illegible]	[illegible]
日石	[illegible]	[illegible]	[illegible]	[illegible]

▽大阪股票（短期）

銘柄	開盤	收盤	大値	小値
大新	[illegible]	[illegible]	[illegible]	[illegible]
鐘紡	[illegible]	[illegible]	[illegible]	[illegible]
新鐘	[illegible]	[illegible]	[illegible]	[illegible]
東新	[illegible]	[illegible]	[illegible]	[illegible]
日石	[illegible]	[illegible]	[illegible]	[illegible]
日立	[illegible]	[illegible]	[illegible]	[illegible]
新郵	[illegible]	[illegible]	[illegible]	[illegible]
大紡	[illegible]	[illegible]	[illegible]	[illegible]

滿洲國儲蓄彩票價值（△印來月抽籤）（買五錢高、賣五錢安）

第一回	[illegible]	第六回	[illegible]
第二回	[illegible]	第七回	[illegible]
第三回	[illegible]	第八回	[illegible]
第四回	[illegible]	第九回	[illegible]
第五回	[illegible]	第十回	[illegible]

家庭

家庭講座

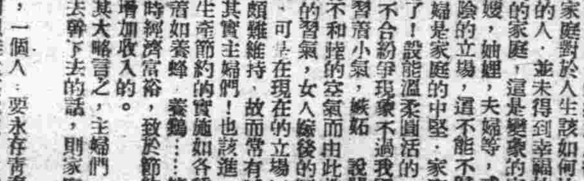

建設明朗性家庭
麗南

家庭、我不知是什麼！只知它能解、我的愁煩、減我的煩惱。

所以家庭是人們疲乏之後、休息的安慰人生的場所、家庭對於人生該如何的重要啊！

但有的人、並未得到幸福的生活、而反見到爲地獄式的家庭、這是變態的家庭了、不是婆媳不合、姑嫂、妯娌、夫婦等、或用於經濟之壓迫等形成暗險的立場、這不能不歸咎於家庭的主婦了

一主婦是家庭的中堅、家庭的幸福與否完全責在主婦了！設能溫柔圓活的、能忍能耐的、一定能免去不合紛爭現象、不過我國的女性、沿習着小氣、嫉妬、說閒話等惡習、所以易有不和睦的空氣而由此造成。

二、由於沿襲的習氣、女人爲嫁後的經濟全賴男人的維持、可是在現在的立場下、只以一人的收入、頗難維持、故而常有喊着生活艱難的語調、其實主婦們！也該進一步的認清時代、實踐生產節約的實施如各種副業相機相地的利用養如養蜂、養雞……等一方能增加生產、同時經濟富裕、致於節約費用努力貯蓄、都是增加收入的。

以上、不過舉其大略言之、主婦們、設能克己奉公、任勞去幹下去的話、則家庭定能幸福的。

記得一句話是、一個人、要永存青春、太陽、花、我想也可以推大其說法、主婦們！把你們的家庭也要有『太陽、青春、花』而永久的保留它長存永在。

藥品中毒 病狀與救急治療
魁火

天有不測風雲、人有旦夕禍福、這是很合物事實的緣由、是不可逆料或可倖免的、此雖然是非人力所能及、然處置得方、則亦未嘗不能轉而爲宜、代險爲夷。

是在有凡遇有意外不幸的事發生時、首先力持鎮靜、以切萬勿張惶失措、以誤其大事、一面速去請醫生、一面於醫生來到之前先將下列幾項考研一下。

一、病人是否呼吸如常、若是呼吸停止時、則可一切暫時不顧、而急速設法來使病人的呼吸先復原狀。

二、病人的流血是否過多、若是這樣、必須速急設方止着其流血、不然血流過多、恐致不能援救。

三、病人所在之處、是否有危險、倘若不甚安全、可將病人移移、否則暫時不可移動、以等待醫生之到來。以上是醫生未來時應知的小知識、以下在分析中毒之救急。

茲將各種中毒狀態以及其急救治法如下。

毒藥名：鹽氧酸、硝酸水、草酸、硫酸酸、以上各種服下之狀態如下。

最顯的病狀：一、口內疼痛二、喉舌、食道、胃腸之內被腐蝕 三、口渴異常、四吞燕、言語困難、五、尿道塞、大便結、六 甚昏迷腦力失常、七 臉部蒼白、眼陷、瞳散、脈速呼吸短淺體溫漸漸降低。

救急法

一、萬勿免强使嘔、以防內臟潰裂。二、速用鹼類藥…

出汗，思想錯亂，抽搐，遲鈍，昏迷，形狀呆板，有時復原，經過數小時（或數日）突然而亡。

一。用硫酸鈉三十釐，化水半玻璃杯飲下，更須服熱咖啡，用冷水淋身，試呼吸之，或用當歸…注射阿甫嗎啡十分之一釐於皮下（病人昏睡時宜用之）以使其嘔吐，或用斯第年六十分釐之一同時注射，用人工呼吸法使四肢援暖。

毒藥名：煤氣毒（如化炭，二〇花炭，石炭輕强治煤氣）

最顯之病狀：身體或面部多顯紅潮，心臟與呼吸起劇變，耳鳴，眩暈，瞳散大而無反應，失肌力，抽搐，昏迷或窒息。

速移到清鮮空氣之處，施人工呼吸法，使吸氧氣用阿摩尼亞嗅臭，或用冷水澆頭部及胸部。

毒藥名：燐（如火柴，毒鼠藥內含之）最顯之病狀

病期可分爲三段，一，服後數小時內有蒜味，腸胃受害，腹痛，煩渴，腹脹，嘔吐，吐出之物移於黑暗處視之，則有螢光，屎少而含蛋白質，或有血尿。二，倘若於第一期內不起不幸發生（斃死），則經三四日病狀不起而稍變化，惟體不適而已。三，到第三期，在這時會發現黄疸（形如大豆或小米形狀）肝變大，腹膨脹，終致虛脫昏迷而死。

一，洗胃或服用嘔吐劑，以硫酸銅三釐，化水四分，每十五分鐘或卅分鐘服一次，直到嘔吐爲度，或嘔吐後再每十五分鐘至半小時一次服下。（因硫酸銅不但爲嘔吐劑，且亦爲燐毒的化學解毒藥）錳酸鉀溶於二十釐和水四兩亦可作爲嘔吐劑，服瀉鹼牛兩使瀉。（切勿用油類或潤藥，因油類遇油則溶化而中毒了。）

毒物名：鴉片毒（如嗎啡、哥羅仿、海洛因、鴉片酒、可第印、仗俄寧、朵佛氏散等類。

毒藥名：石炭酸。最顯之病狀。最顯上述諸病狀，口中有石炭臭味。三，唇被該藥燒傷。四，尿變綠色而留滯。五，肌肉弛鬆，而不反應，神精呆木，腹肌硬縮嘔吐，有時病狀減輕，後數小時，突然心力脫失而死。

一，速飲醇酒少許，以解其毒，小心用胃管洗胃，用鉍與鎂或硫酸鎂一兩半兩和水一磅服下，便瀉，給以牛乳，蛋白清，橄欖油等，以滋潤腐蝕處，以後必須用人工呼吸法，從速延醫。

毒藥名：醇酒（急性中酒毒）

最顯之病狀

一，大約面部紅潤，而口唇變爲青黑色，身體發熱而…等類）

二，最顯病狀 自初期大腿發刺激狀繼後知覺減退或全失，瞳孔縮小如針頭，呼吸緩而不規則，脈如雷，低微，昏迷，頭暈，疲乏，昏睡，面臉蒼白，或青紫，皮面冷涼如冰

一、用過錳酸鉀八釐至十釐化水一大碗，以洗胃筒灌入，如不嘔吐，須用多量淡鹽水【二】濃茶灌入，以到嘔吐爲度，半小時照上法設施一次，待三數次後嘔盡爲止，即刀便爲嗎啡化學上之敵藥，故須用廿分釐之一，注射皮下，咖啡精亦有强心功效，以斯第年卅分釐之一有激呼吸之功效如要使患者蘇醒時，如用冰水澆頭或用皮鞭抽擊，使其覺痛爲止。

毒物名一蛇咬（中蛇毒）

最顯之病狀一、患部疼痛發炎，紅腫，暈厥，嘔吐，耗竭，肢體，出冷汗，不省人事，蛋白尿或指綠則全身痲痺。

特患部之上（被蛇咬傷部分）緊紮紮嚴，將咬傷處割去成十字，周圍用鉗拔開，流出毒汁，若有嗎啡可先用注射，必要時用人工呼吸法以復其呼吸可矣。

季節的食品
白菜 含有多量維他命

白菜的原產地，本爲華北品種經過漸漸的改良，現在已經有數種名稱，白菜爲冬季惟一的蔬菜依照它的營養成分、它的營養價值大體如次表。粗蛋白一八%粗脂肪〇六%含水炭素一九%無機質〇九%百瓦中熱量是一六加路里。

此外含有維他命 在綠葉的部分含有維他命A，全體含有維他命B和C，然而內部的白色部分維他命含量極少幾乎近於無。爲保維他命C在鹹菜裡能殘留多量維他命。

包裝物品應注意的事項

小包乃將物件完全包裝之謂、也比如在郵送物件時、外行人是會感到非常棘手、現在把它的包裝法及應注意的地方介紹下面

一、須依內容物性質之濕乾而施以包裝、對濕性之物品、則當先以防水紙包裝於內部、或裝入木箱和盒內、勿使濕性浸透於外部、臨往將水菓盛於木箱內、然後再以設皮塞塞之。

二、萬一掉出而不致破壞

三、數裝內容物綜合包裝

須入同一箱內時、使其於箱內不搖動、裝當是很重要的。

四、微小之物、由外部包裝至相當程度之大、以防紛失。

五、對外部之包裝、須用一張包裝紙、萬不可僅用一張包裝紙、須用二三張重複包裝之。

六、結繩須左右平衡、勿斜引過直線、繩扣於護角處注意結之、勿使輕易鬆散。對結繩下加以細心、以免半途遺失。

今天影戲

大安　今日公演　新公司有聲對白哀情巨片　小婦人　主演 袁美雲 梅熹　新片預告　學府風光

光明　今日公映　國華公司有聲對白奇情新片　金玉滿堂　主演（又名小偵探）鳳凰　新片預演　女俠紅蝴蝶

新民　十月卅一日　彩喜 周璇 喜彩蓮 管少華 周春雲 筱麗華 彩蓮 喜彩鈴…　早場 雪艷琴 太史…

國都　今日公演上海新片　廿九日至四日止　優待券末日有效　藝華出品有聲時裝歌唱新片　花月良宵　主演 李麗華　新片預告　國華出品有聲對白時裝愛情歌唱新片　一失足千古恨　主演 周璇

國泰　今日公演上海新片　廿九日至四日止　優待券末日有效　藝華出品有聲時裝愛情新片　花月良宵　主演 李麗華　下期新片　燕京出品有聲對白時裝歌唱偉大新片　御碑亭　主演 張冠珠

長春　十月卅一日　田中玉　玉成　范玉　出文玉　宇宙鋒…

肺病吐血其效迅速

肺癆菌

肺癆病不難治　益壽丹非奇藥

難在破肺癆菌・不能攻　奇在殺菌化痰清・肺理氣收效力

益壽丹

肺癆菌繁殖於肺部所到之處便破壞損爛成空洞故極難治療益壽丹藥力直接達於患部而殺盡肺菌故無論一二三期肺病均能充奏奇效即無病者亦宜預防先服益壽丹以避免肺病之傳染可保終身無病延年益壽從前死於肺癆病的冤枉死的目前患肺病的都可以不死益壽丹白二三期肺病有藥到病除之功數十年來無藥可醫的肺癆病有了救星

新京大馬路義和謙代理

如蒙惠顧 請先匯款　定價每盒十二付國幣七元　外埠函購加郵四角　奉天市小北城門外西頭電車路道北　發賣本舖 國瑞藥店

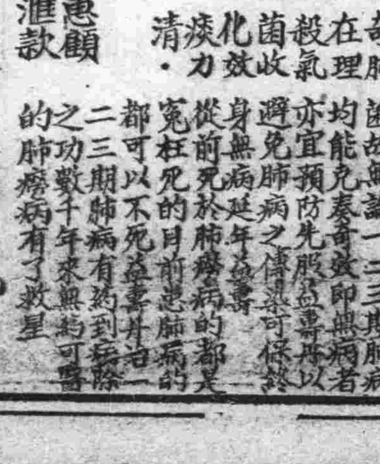

福康膏

外埠函購加郵四角　如蒙惠顧請先匯款

每盒十四付　定價 二元六角

適應症　赤白帶下 腰疼腿痛 子宮寒冷久不受孕 行經腹痛 月經停閉 腹內脹寒 塊氣塊 痃血凝 積月經不調 靈病 癆病 虛遺諸症 四肢痠痛 面黃肌瘦 飲食少進 一服福康膏 諸症除根 飲食劇增

奉天市小北城門外西頭電車路道北　發賣本舖 國瑞藥店

大同報
發行者 康德新聞社 新京特別市中央通四三
新京特別市六馬路三二
一份一元五角 六分
廣告價一行三元
振替口座新京一〇一七

社說

槍後國民如何鍊成

吾們推翻腐敗的舊秩序之現代世界退潮下。我們滿洲國在皇帝陛下輝煌的戰捷。舉國民衆生活意識和生活兼識形態。乃走上決戰的大目標。如何達成槍後國民的責任。時代的新人怎樣愛國家。並如何協力制世紀的大東亞戰爭。諸此。吾人確有徹底探討的必要。

舉凡現代戰時的國家。都共同的具有三大目標。第一是人。第二是物。第三是鍊成。現在的滿洲。人口已達四千三百萬。物資增產亦有相當數字。關於國民的鍊成。最近也曾逐次舉步。何爲國民鍊成。可以事實作具體的答案。例如。防空防疫。防盜防火。勤勞奉公。防諜訓練親切實施。闇買撲滅。以及交通輸送完璧等等均可謂國民鍊成上的必要手段

防諜訓練　業已二十六日完滿終了。在此我國首次的宣傳與教養上來看塲程超出預想。但亦有一二疊露之夫。誤認訓練的假定而爲眞實的現象。且自疑自問。『滿洲間諜何以潛伏如此衆多。新聞放送日月宣傳捕捉不止。』如此趣事。實令人笑破肚腸。實則。即或偶有潛伏經此次之强化訓練。亦可完全靡清而滅跡。

勤勞奉公　此制度將於明年一月一日施行。亦即爲達成增產而必要實施人的鍊成。如此一石二鳥妙策。即非突然的計劃。更非暫時的施策。當國兵法實施之前。即已詳加研究。此乃人民總服役制度之一端。因感於今日時局之要請。舊案又重新公布施行。所以吾人必須理解兵役與工役。均爲國民義務。國軍與勤勞軍。也是同等光榮。此舉在戰時固用於助戰並增產。常時便將努力於鄉土建設與利水事等。與統制經濟施策同樣的。乃是永久的必勝强國之根本大計。

撲滅闇商　爲統制經濟時代必須徹底勵行的活動。統制經濟協力會。轉瞬成立已滿一週年。撲滅暗買暗賣週間。亦於二十五日開始強烈的實施此種一個人自私的發財迷夢。在全體主義國家非常時局之下。事實上及時代環境上早已不容此種居奇壟斷的醜行存在。所以商人的唯一愛國之道。便是實踐倫理的新道義。而使統制經濟圓滿達成其健全的途徑這也是槍後國民鍊成上的一個美行。

防火週間　表面上是保護私益的財產。然在戰時下。對槍後資源的愛護確是國家的要務。直接是防火與愛物。間接也是防止謀略侵入的堅固壁壘。我們常見道處拋棄煙屑的惡行。實爲民族之汚點的奇恥大辱。

親切運動　似有協和形的語彙。若譯以適當之名詞。亦即謙和二字的含義。從外表看。僅是民度禮儀的表現。實質上說。乃是槍後國民精神的健全財寶。欣悅的接觸。快感的應對。正是美化人生的徑路。再從另面來論。牢騷。憂鬱。沮喪。憤怒。豈非恨嫉的無形謀略。和亡國滅種的象徵嗎。

交通訓練　在我國已成大衆公認的美德。在側通行。雖已減少幾多事故和慘禍的發生。一列運動也曾經濟了國民無數的寶貴時間。廣範圍的交通。並不單純的限於駛乘來往正是間接的協力戰爭。非常時下。滿鐵實施特別運輸訓練。也是一舉兩得的善擧。一般國民亦須同一協力。效倣日系人士對於婦孺的車中開照。實更有必須。

總之。諸如此類。都是有關槍後國民修養的要件。紀律生活的育成。即如勝利的戰捷。不僅期待於南方。防空的鐵壁。也不單限於北邊鎮護地帶。所以防疫不是農安一隅就算了事。親切與交通萬全。也不僅是商人和滿鐵的專責假設官公吏員不謙和。對於施政滲透上既有影響。對農產增收出荷亦有障害此種槍後的鍊成。其最終的目標即是爲了達成必勝必成。所以一切的訓練亦必須全國民衆一致實踐。如此方能發揚光大東方道義固有的偉大精神。

以消費稅爲中心臨時增稅

應國策運營上之財政需要　吸收購買力均衡國民負担

政府爲即應現下緊迫情勢、期謀國策運營圓滑、確立財政、吸收購買力、均衡國民負擔起見、乃斷行增稅、今次增稅之方針、注重消費部面、是以乃新創設飲料水及交易稅、同時並提高酒稅及賣錢稅、增徵勤勞所得稅、俾謀均衡與直接稅間之負擔、藉以減輕地方分擔國稅之成分及附加稅率等、至於今次增稅之要領、清涼飲料水方面、抽取原價百分之廿爲稅率、酒稅先考慮糧穀各酒類的價值、然後提高稅率、大約合總額之八成、特別賣錢稅、將現行之稅率提强一成、改爲百分之廿、再有現行之半減稅、限於第一種及第二種甲項所定之地址內、保存三成減輕稅率、而且更廢止免稅旅館（稅捐局長認可者例外）且課其毫無餘漏、將强行實施領收證制度、此外、交易稅及勤勞所得稅等亦各有增徵、本措置定於今年十月卅一日公布、關于清涼飲料水及酒稅、勤勞所得稅中賞與之課稅規定、由十一月一日實施、交易稅及特別賣錢稅自十二月一日施行、至於勤勞所得稅中賞與以外之課稅規定、將自康德十年一月一日施行、此外特別賣錢稅及事業所得稅地方分擔率之改正、亦擬自來年實施、茲誌臨時租稅概要如左

△清涼飲料稅＝此稅乃權衡酒稅及其他消費稅後而新創設者、凡大瓶汽水、小瓶汽水、炭酸水等含有炭酸氣之飲料、從價課以百分之二十之稅、（大瓶汽水一瓶四分六厘）

△酒稅＝此稅乃考慮與其他之消費稅負擔、均衡及各種酒類間之權衡而增徵者、燒酒含有酒精成分五十以上者、一石原爲二十一圓今提高爲四十二圓、日本清酒一石原爲卅四圓今提高爲五十五圓、啤酒一石原爲廿八圓、今提高四十八圓、其所增徵之比率、含有酒精成分五十者、一斤約一角日本酒一升約三角八分、啤酒一瓶約一角、

△特別食賣稅＝本稅自康德八年九月創設以來、已經一年、按其經過、所謂奢侈的消費、今後猶有增高之傾向、故本次實行增徵對於饗頭費之稅率、由百分之五十提高爲百分之八十、對特殊食堂（如咖啡館）飲食費之稅率、由百分之二十五、提高爲百分之四十、普通飲食店飲食稅率、由區分之、提高爲百分之二十、對於電影院之入場券、則將百分之十五、改爲百分之三十、以全體論之、較比現行稅率、增徵自六成乃至十成之譜、同時並修正如左

一、在振興北邊地域、稅率遞減半額、而今改爲減三成、

二、從來投宿旅館者房間錢每宿未滿二圓時（日式洋式未滿四圓時）概不徵稅今廢除是種規定、此後除指定旅館外、概不免稅、

三、提高電影院之免稅點、改從來兩角以下者爲三角以下

四、需娼飯館等當收錢時、必須發行領收證、以圖增稅之實行、毫無餘漏、

△交易稅＝此稅乃以財政收入爲目的而新設者、以物品販賣業及其他六種營業之交易爲對象、對實行交易之營業者（個人法人及非法人之社團）課之以稅、但本稅課稅之標準依所售欵及其他由交易上而獲得之金額而定其稅率定爲千分之二（糧穀爲千分之一）每年分四期繳納至於具有基礎性之重要產業（如鐵煤）等、擬予豁免

△勤勞所得稅＝現行勤勞所得稅、係於康德五年所創設者、時至今日、已與他種所得稅間有失去負擔的均衡之嫌、致與勤勞所得者各階級間失去負擔的權衡、故對其加以根本的修正其修正要點如左

一、改現行「全額課稅累進課稅」爲「超過累進課稅」同時提高其稅率、按現行稅法、對百元之所得、稅率爲百分之一、稅額一元、對二百元之所得、稅率爲百分之一、五、稅額三元、對四百元之所得、稅率爲百分之二、稅額八元、於改正法、對百元之所得、稅率爲百分之一、稅額一元、對於二百元其中之一百元稅率爲百分之一、稅額一元、其餘一百元按百分之三、稅額三元、合計稅額共四元、又對於四百元之所得、其中之百元、稅率百分之一、稅額一圓、另一百圓稅率百分之三、稅額三圓、其餘二百圓、稅率百分之四、稅額八圓、合計稅額爲十二圓

二、薪俸＝薪俸等與賞與金分別課稅按照其支給實績每次徵收之

一、賞與及退職金＝不作從來之撫除二成、免稅點降至五十圓（現行七十圓）

△國稅之地方分與率及附加稅率之修正＝今後之增稅措置、以收入增加國庫爲目的、爲調整地方費之自給增收將請求如左之修正措置

一、特別賣錢稅之地方分與率百分之十二五減爲百分之六

二、勤勞所得稅之附加稅率百分之五十減爲百分之二十五

三、事業所得稅之地方分與率百分之三十、減爲百分之二十五

中銀改組委會

茲當中銀改組之際擔當處理事務之中銀改組委員會、三十日正午在中銀會議室舉開、出席者有委員長阮經濟部大臣以下政府側各關係者、國中銀總裁、大澤中銀副總裁等各委員、首先由阮委員長致辭後、即作製定欵與經濟部大臣之認可定欵、十一月一日由政府滿洲中銀股份繳納金及以滿洲中銀積立金、政府對中銀第一回繳納出資金額以及由改組委員對中銀總裁交代改組事務及由中銀總裁向經濟部大臣呈報關於承受中銀事務等、以是所要手續完竣、至午後零時半散會云、

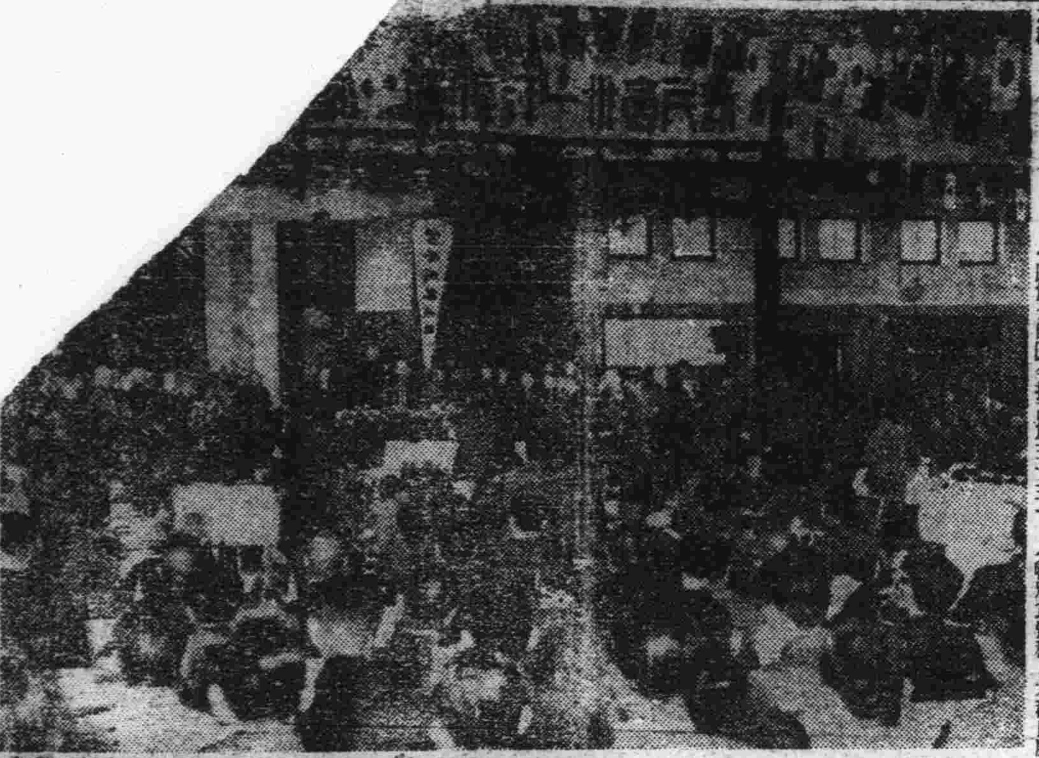

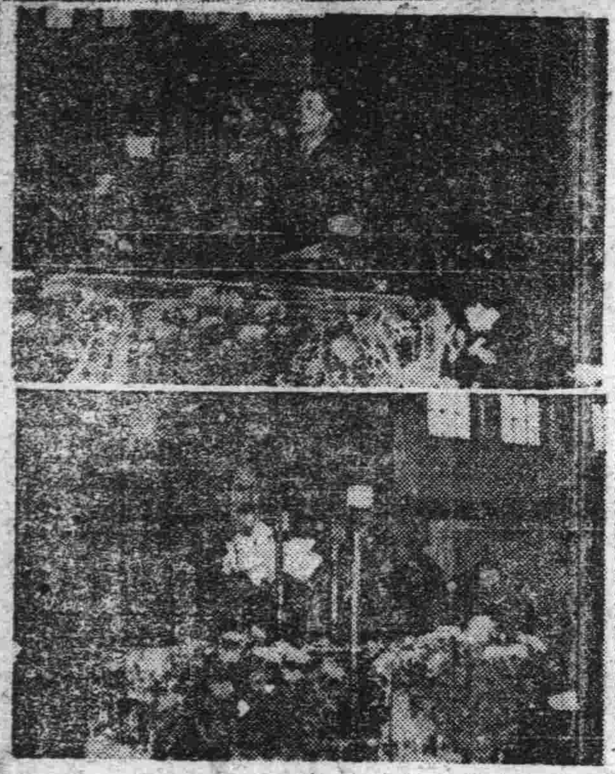

新民會第三屆全聯大會

蒙國府汪主席興臨

集華北一億民衆總意於一堂而於中南海懷仁堂盛大舉開之新民會第三屆全聯大會、二十七日啓幕、當此大東亞聖戰節々勝利際中、處於兵站基地主要位置之華北、將以此會爲契機、更將發揚建設、新中國之和平與締造東亞新秩序之決意、滿華處於毗連滿國、對其大會、之成果收穫、不勝期待（照片＝上大會之全景、中汪主席訓辭、下王揖唐會長訓辭）

振翼凌空往襲敵陣 ＝於華中戰線（電送）

美海軍瀕於重大危機

日軍奏捷・意政府謂樞軸又勝一步

【羅馬二十九日電】於南太平洋海戰、日海軍之赫々戰果、意大利政府對此、於二十九日表明意向如次

一、由於南太平洋海戰之結果、索羅門群島方面之美國軍、已陷於非常之危機、據各方面之情報、即可明瞭、即美國之廣播電台亦承認於南太平洋、美國艦隊受創頗重、美國國民對此打擊表現非常不安之態度

一、該方面美國軍之戰況、未能如願、由於南太平洋美國艦隊司令長官之更迭、即可窺知一斑、當此海戰以前、美海軍長官諾克斯會言、數個月以內即可全殲滅日本海然漸次而確認日本海軍之可懼、意大利國民對於日本軍無與比類之勇猛心、極其稱讚、尤其日本軍此次獲得光輝戰果、樞軸軍之勝利又復前進一步矣

美空母沉沒多　另樹建艦主義

【東京廿八日電】日本海軍部隊、於十月廿六日黎明直至夜間、聖克盧斯群島北方之海上、展開南太洋海戰、自第二次所羅門海戰以後、迄於南太平洋海戰、即自八月廿五日至十月廿五日之間、於所羅門群島方面作戰時擊沉破敵方軍艦卅三艘、船舶八艘擊墜破機七百十九架以上、尤於南太平洋海戰、曾殲滅該方面敵海上兵力之主體、據今次發表謂、美空母瓦斯普被擊沉事、刻已判明、此於美方亦有確認之公表、美國豪誇爲世界最大之列啓幸頓、已於本年一月十二日、於夏威夷西北洋上、爲所擊沉、曁於五月八日珊瑚海之戰時、被擊沉者、有沙拉特加、約克坦型、六月五日中途島海戰時、被戰沉者爲約克坦型、九月十五日所羅門群島方面、被擊沉者則有瓦斯普航空母艦、以是、自夏威夷海戰以來、迭遭敗北之美國、乃一轉其昔日所倡之戰艦第一主義、今則採用空母第一主義、專致力於空母之建造、據聞艾塞克斯（二萬四千噸）於五月竣工後、即行就役云云、再於建造中之恰波時（二萬八千五百噸）改名爲第二列啓辛頓、於九月廿六日進水、波恩奧姆（二萬六千五百噸）亦改稱爲第二約克坦於十月五日已行進水、本月廿三日、美海軍當局、曾公表八月以來曾有空母三艘進水、因此今美國專以空母大型爆炸機、從事對日反攻査大東亞戰事勃發已經十月有餘、近代戰爭之眞姿、行將於南太平洋上、有所畢現也、美國雖努力建造空母、但日本帝國海軍、自必將其一一擊沉、總之對於美國空母之建造、此時必加以深切之警戒與注視云

美原料不足

【里斯本廿九日電】據華盛頓電稱、美戰時生產局長官納爾遜、廿九日發表謂、美國之生產年額預定之六成、其原因係因原料資材不足之故、該氏並附以解釋的言明曰此等資材、如能圓滑配給、則美國之生產力或可達於頂點云

日機又炸印度東北部　敵航空基地浴巨彈

印度政廳發表

【里斯本廿九日電】新德里來電謂、印度政府發表稱、日本航空部隊、復於廿八日轟炸印度東北部之飛機場云

整備租稅體制　合於經濟情勢　務望國民圓滿遂行

經濟部當局談　增稅意義

政府此次實施創設清涼飲料稅、交易稅、修正酒稅、特別賣錢稅、勤勞所得稅、而清涼飲料稅、酒稅勤勞所得稅中關於賞與之課稅規定自十一月一日、交易稅、特別賣錢稅自十二月一日、對於勤勞所得稅中賞與以外之課稅規定、自康德十年一月一日決定施行、據此次創設新稅及增稅之趣旨、經濟部當局談如左

第一爲應付現下國策運營上必要財政之需要

伴隨內外諸情勢之推移、而負擔東亞共榮圈强力之一翼、我滿洲國爲應付急速確立國防國家體制、與增大對日寄與之兩種要請始而爲諸般之整備、同時向產業開發進展之途而邁進者、如斯國及地方、豫算之膨脹、均處在必至之情勢、尤其建國以來以健全財政主義爲標榜、而堅持到現在、然而我國適逢現下之時局、籌措其收入之手段仍然將其主體、置於內國稅者、乃當然者也、試看政府因此次增新稅其增收數字、平年度清涼飲料稅爲二百四十萬圓、酒稅三千二百四十萬圓、特別賣錢稅爲五千九百四十九萬圓、交易稅爲二千五百萬圓、勤勞所得稅爲八百十萬圓、合計一億二千七百七十九萬圓、增收足堪期待者也

第二係吸收餘剩購買力

伴隨中國事變、大東亞戰爭之擴大、而內外諸情勢之推移、漸次予以我國產業經濟之全般深刻之影響、即由國家財政之立場觀之、因伴國家活動之擴大活發化、而使財政膨脹、同時散布民間之資金、亦達相當數額、當由此方面觀之、一般購買力亦漸旺盛、需要亦見急激增大、而她方面因物資之供給、亦難追隨其後、使需給之不均衡、以致招來一般物價騰貴態勢之狀況、處於此種情形之下、政府乃向國民展開獎勵儲蓄之運動、並將配給機構加以整備、使其合理化、同時制定適正價格、努力維持低物價、然而與此併行之租稅增徵以吸收規制餘剩購買力者、實不得不謂最有効率的之手段者、此次之租稅增徵、以消費稅爲中心而實施、其創設清涼飲料稅、增徵酒稅及特別賣錢稅之原因亦在於茲、然而就此次租稅增徵與價物之關係言之、因創設清涼飲料稅、提高酒稅並特別賣錢稅之稅率、關於價格之改訂另行請求其措置、再因交易之創設、對於價格之改訂期待使經營之合理化節減經費等、原則上價格改訂不予以承認之方針者也、

第三以國民負擔之均衡爲目標

試查從來所謂租稅政策之最高目標者、係在國民負擔之均衡、上年十月末、稅制修正之際、創設法人所得稅、資本所得稅、油脂稅、以謀是正並資得對立均衡之租稅制度之處多、然於現行制度之下、由勤勞所生之所得與由事業等所生之所得之間、以至失其負擔之權衡、尤其勤勞所得者各階級間之負擔、亦未得其權衡、故爲是正此等不均衡及徵稅之貿易化爲目的、而始見勤勞所得稅之修正、再從前由課稅對象被除外之清涼飲料、亦從新課清涼飲食稅、以謀與其他消耗稅課稅物件之權衡、再酒稅爲謀與他消耗稅間之稅率之均衡併考慮於酒類間之權衡、而行修正者也、

總言之、此次租稅增徵、係由一面爲謀國庫之增收同時於另面爲租稅體系之整備、而應合現下之經濟諸情勢、强化吸收國民餘剩購買力等之各觀點、而行此次之壯舉者、務希國民各位徹底認識今日之非常時局、即深此次修正之趣旨、並於圓滿遂行上、予以格外協力是所切望不已者也、

創設清涼飲料稅與交易稅法　修正各項稅制內容

政府爲順應現下國策運營上之必要、及財政、之需要、而吸收國民購買力、以期國民負擔之均衡計、今將創設清涼飲料稅、交易稅並將勤勞所得稅法、特別賣錢稅法、及酒稅法、各稅法加以改正作一段稅制改革之一而斷行增稅茲將新設稅法及修正稅法之新設及修正之主要內容、略解如左

清涼飲料稅＝本稅以含有炭酸之清涼飲料課稅（除酒稅者外）之飲料爲對象、對製造人或輸入者徵收之、其課稅之標準稅率、爲該飲料原價之百分之二十、但對於輸出外國之清涼飲料、得免除該稅之徵收

交易稅＝本稅課稅者（包含動植物品之加工修理）、銀行業、保險業、無盡業、放款業、物品貸貸業（包含動植物及其他普通不稱爲物者之貸貸）以下七種、之營業或事業之經營人、而對於課收引受者、新聞紙及國定教科書發行者等不徵收之、其稅率爲千分之二、而糧石則爲千分之一、徵收期每年四回、每期次月之十日以前

酒稅＝爲謀與其他消費率之均衡、對燒酒、黃酒、紹興酒均提爲原稅之一倍、而啤酒、日本清酒、即增高七成、朝鮮酒亦增高一倍

特別賣錢稅＝將從來百分之十之飲食店之飲食費稅、增高爲百分之二十、對于旅館除經稅捐局長所指定之旅館（每間每日一圓五角者）外均行徵收、同時並一遵對本賣錢稅强制命其發行領收證、以資取締之嚴密

勤勞新得稅＝對于俸給、給料、工資、津貼恩給、年金、賞與、退職金徵收之、但對于軍人及其他服務於軍者、因疾病或傷害所受之特別給與、及旅費等則不徵收之

再從來所得徵稅之地方分與率今改爲百分之六、勤勞所得稅附加稅率、百分之二十五、事業所得稅之地方分與率改爲百分之二十五、綜合此次增稅之措置、清涼飲料稅、酒稅及勤勞所得稅中賞與之課稅、定自十一月一日起施行、交易稅及特別賣錢稅、則定十二月一日起施行云

晉南剿共戰

【太原三十日電】於山西山野繼續果敢進擊之日軍掃共作戰之各部隊、逐漸縮小對共軍之包圍陣、到處擴大戰爭茲記如次

一、南部太行山地區、松民祐、佐野、酒井各部隊、於襄垣西方地區包圍共產軍有力部隊、淸水部隊在洪水、紐西方地區掃蕩共匪、中部太行地區、福井、青砌、山本健卿部隊共十八日在太谷東南地區並檢次東南地區發見移動中之共產軍、遂加以猛擊、

一、在晉北地區之鈴木部隊二十六日於繁南西地區包圍攻擊掠奪糧秣之共匪團將其潰滅在沁源地區西邊等、伊發、早用之各部隊掃蕩潛入沁源並其附近便衣化之共匪

北非英軍進退維谷

【斯德哥爾摩廿九日電】北非亞拉門戰線之英第八軍由羅梅爾軍巧妙誘導、於廿三日開始向軸心軍反攻、竟進入軸心軍所埋之地雷原、軸心軍見時機成熟、於廿七日夜突施反攻、殲滅英軍突出部隊、日下兩軍正開激烈沙漠戰、先是英軍以戰車突軍、爲掩護進攻盛軍北側、企圖突破德軍陣地、但竟路入地雷原、進退維谷、德軍以重砲戰車砲猛擊、致英軍受創甚重、且有一部戰車、遂陷於地雷原中、情形頗爲狼狽、英軍雖派出大批飛機前來援救、然仍無何效果、故戰局益有利於軸心方面云

法政府舉開天主教會議

【維西二十九日電】法政府元首貝當元帥、二十九日召集全國天主教代表、舉行重要會議、會議內容極爲秘密、開拉法爾首長、及法駐梵蒂岡大使、亦出席會議、閉會後該大使預定謁羅馬教皇報告一切云

國軍榮蒙親邦贈勳

治安部一日行動章傳達式

前當日本發表自昭和十二年七月以降迄十五年七月、陸軍關係論功行賞之時、曾發表向對部外關係者之國軍軍官一萬三千三百四名、傳旨贈勳、此誠乃國軍將兵感激不盡者也、最近該勳章、已由關東軍司令官、傳達於治安部、故治安部當即分別送達於關係各軍並部隊、同時並對治安部關係勳務者、偕井中將、三夫上校以下五十四名之授勳者、定於二日午前九時四十分起、假四樓會議室、於邢大臣竹下最高顧問、關係軍官等蒞臨之下、舉行勳章傳達式云

滿關華北連絡會第一日

爲檢討滿關華北間之一般貿易問題及北方經濟圈之自給自足同時並擴大對日寄與第三回滿關華北連絡會議其第一日於三十日午前十時半由滿洲國側古海總務次長華北側官役興亞院連絡部第二局長胡東局側塚本理事官州廳側森岡經濟部長等以下各關係方面局長官出席、在州廳正式舉開、午後檢討昭和十七年度上半期貿易實績並協議下半期之預想、又三十一日仍自午前十時半起繼續協議明年度華北對滿關貿易計劃云

十周年紀念特賣　先行寄物覽後送錢

爲慶祝建國十周年紀念限於今次函購之物品以損失寄奉請看現品果然稱心時特款匯下可也

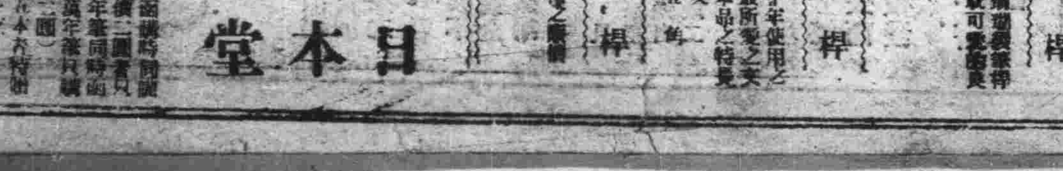

飛龍桿　彫刻飛龍於新興精製桿上如活如躍可愛可敬的良品也　特價一支七圓

石花桿　堅牢無比確有十年使用之可能故爲紳士最所愛之文具愿用您好是本品之特長也　特價一支六圓五角

黑色桿　實用的良品簡樸之價　特價一支五圓

（1）此萬年筆函購時開陳素翁則一本現價二圓寄以收一圓須與萬年筆同時函讀吧（但不購萬年筆只購黑墨時收正價二圓）
（2）二時商標本丸特價品

奉天市北陵區安民街正門前　奉天郵政局私書函六號

日本堂

新京宏文商業學校招生
一、募集資格　年齡十三歲以上國民優級卒業者
二、募集人員　第一年商科一二〇名
三、報名期間　康德九年十一月一日至同年十一月十九日
四、試驗日期　康德九年十一月廿日起
五、試驗科目　國民科算數口試
附則　本校備有招生簡章用紙附郵票三分即寄
學校地址　新京東二馬路電話（3）七一六八番

滿光打字招生
滿光女子打字學院啓

王道書院招生
創立者故國務總理大臣鄭孝胥
院長參議蔡運升
一、募集人員　男子約五十名
二、應募資格　國高卒及同程度
三、報名期限　十二月二十日止
四、特典　經衡合格得畢中等教員
五、簡章函索即寄（付郵票四分）
地址　新京特別市東五馬路

專治羊癇瘋癲狂病

醫師開業聲明
一、內科　小兒科
一、產婦人科　花柳科
一、外科
新京市 建國胡同

私立新京中央國民高等學校學生募集
一、募集人員　第一學年商科一五〇名
二、應募資格　年齡滿十三歲以上十六歲以下未婚者國民優級學校卒業者
三、應募期間　康德九年十一月一日至同年十一月十九日
四、應募手續　志願者向本校領取入學用紙
五、學校地址　新京二道河子民豐西道街電話（二）七二五二

□宅地二重課稅 規定賃貸適當價格

修正家屋稅之理由

政府關於修正家屋稅法、會議慎重考究、茲已獲得成案、廿九日業經參議府會議、定於十月卅一日、與經濟部令家屋賃貸價格改訂規則一併公佈、即日實施、此次改訂、主要項目如下

防止宅地二重課稅

建物宅地之無課稅負擔、[illegible]以宅地課稅、[illegible]七月公布之[illegible]、爲防止二重課稅、在家屋稅中不徵收宅地稅、

規定賃貸價格手續

手續上現行家屋稅、是否應課稅標準、其課稅標準(家屋賃貸價格)[illegible]

屋稅賃貸價格(一)規定每隔五年、改訂一次、第一回改訂、擬在康德十年、故對此以經濟部令(家屋賃貸價格改訂規則)決定著手、

制定家屋之申報

所有者、務於十一月卅日以前、向稅捐局長提出所定之家屋申報書、至於本年九月二日以後至十二月末之期間新築或改築家屋時、家屋所有者、應行申報、如有玩忽不報者、定行處罰、

救濟關於賃貸價格

關於賃貸價格、參照該申告書調查後、乃聽取調查委員之意見、後決定、如有異議時、家屋所有者、得向稅捐局長請求審查、予以救濟、

五、變更家屋稅則、爲每年三月及九月、兩次改訂調查諸關係、以康德十年度限、變更爲十月及十二月、今次之改訂、係以負擔公平爲目的、故政府切望國民協力云

家屋賃貸價改訂規則

第一條 依家屋稅法第七條第一項之規定於康德十年一月一日現在應課家屋之賃貸價格之改訂依本令所定行之

第二條 於康德九年九月一日現在應課家屋稅之家屋(包含依家屋稅法第六條之二之家屋)所有人於同年十一月三十日以前將其家屋之所在、種類構造、建地之面積、地板面積、賃貸價格其他必要事項以書面申告於稅捐局長

於前項之書面應附具家屋圖

自康德九年九月二日以後至同年十二月三十一日以前之間發生於家屋稅法第八條第一項各款、第九條第二款至第四款或第十八條第三款規定之事由時該家屋所有人應自該事實發生之日起算於九十日以內準照前二項申告於稅捐局長

第三條 賃貸價格依前條之申告決定之如無申告或認爲申告不相當時調查後由稅捐局長決定之

稅捐局長擬爲前項之決定時得就在該地方精通家屋事情者徵求其意見

第四條 稅捐局長依前條之規定賃貸價格時應作成圖籍以二十日間供關係人之縱覽

對於前項書類之縱覽稅捐局長應豫先公告其場所及期間

第五條 家屋所有人就第三條第一項之決定有異議時得自前條第一項之縱覽期間滿了之日起算於二十日以內將記載不服事由之書面呈經該處分之稅捐局長對稅務監督署長爲審查之請求

縱有前項之請求時稅金之徵收不予猶豫

第六條 稅務監督署長接受前條第一項之請求時審查而決定其賃貸價格應以書面通知於請求人

前條第一項之請求如係違背手續者應以書面却下之

第七條 接受前條通知之請求人就決定或却下有異議時得自接受決定或却下通知之日起算於三十日以內將記載不服事由之書面呈經爲該處分之稅務監督署長對經濟部大臣爲審查之請求

第五條第二項之規定就有前項之請求時準用之

第八條 經濟部大臣接受前條第一項之請求時加以審查而決定其賃貸價格以書面通知於請求人

第六條第二項之規定就前條第一項之請求如係違背手續者準用之

第九條 本令中關於家屋所有人之規定對於典權標的之家屋則對典權人適用之

第十條 不爲依第二條規定之申告者處二十圓以下之科料

第十一條 受依第三條第二項規定之諮問者關係賃貸價格所得知悉之秘密無正當之事由洩漏時處三百圓以下之罰金

附則

本令自公布日施行

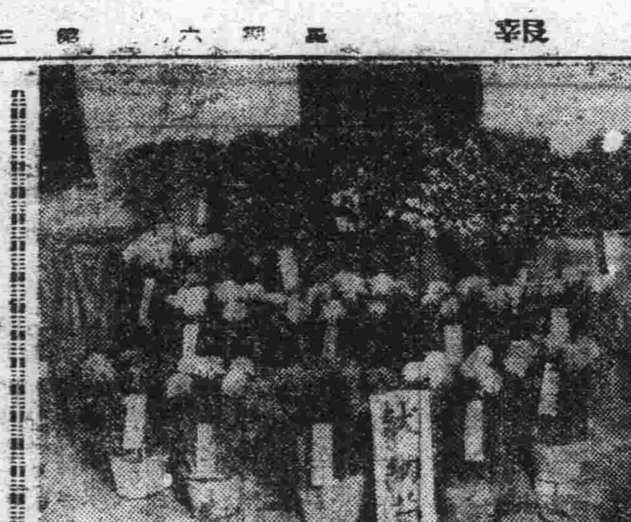

酒稅法中修正全文

政府爲修正稅制以謀國庫之增收、有提高酒稅稅率之必要、三十一日以勅令公布如左

酒稅法中修正之件

酒稅法中修正如左

一 第三條改爲如左

第三條 酒類製造稅向製造酒類者徵收之酒類出廠稅對於在國內製造之酒類向製造酒類者、對於輸入之酒類向輸入稅之納稅義務人徵收之、

二 第六條第一項改爲如左

各酒類應課之酒稅及其稅率如左

一 燒酒

甲 酒精成分七十以上者、製造稅每石七十二圓

乙 酒精成分五十以上者、製造稅每石四十二圓

丙 酒精成分未滿五十者、製造稅每石三十二圓

二 黃酒 製造稅每石四十七圓

三 紹興酒 製造稅每石二十一圓、出廠稅每石三十四圓

四 啤酒 出廠稅每石四十八圓

五 日本清酒 製造稅每石二十二圓五角出廠稅每石三十二圓五角

六 合成清酒 製造稅每石二十五圓、酒精成分超過二十時按酒精成分超過二十之每一酒精成分、加算三圓出廠稅每石三十二圓五角

七 朝鮮藥酒 製造稅每石四十二圓

八 濁酒 製造稅每石二十一圓

九 果實酒 出廠稅每石四十圓

十 前列各款以外之酒類

甲 酒精成分十五以上者製造稅每石每一酒精成分一圓六角五分出廠稅每石每一酒精成分四圓三角五分

乙 酒精成分未滿十五者製造稅每石二十二圓五角出廠稅每石五十九圓五角

三 第六條第二項改爲如左

混和不同種類之酒類、或於酒類中混和酒類以外之物品、視爲新酒類之製造但於左列情形不在此限

一 於酒類中混和水、或於燒酒中混和酒精時

二 依經濟部令之所定、經稅捐局長之承認、日本清酒與合成清酒混和時

三 依經濟部令之所定、經稅捐局長之承認、於酒類中混和水以外之物品時

四 第七條第三項中「啤酒」之次加添「及果實酒」

五 第七條之三改爲如左

第七條之三 酒類出廠稅對於國內製造之酒類、按由製造場運出之石數賦課之

六 第七條之五第二項刪除之、該條第三項中「前二項」改爲「前項」、「或輸入」刪除之

七 第七條之六第一項改爲如左

酒類出廠稅、對於國內製造之酒類、應將每月分於次月末日以前繳納之

八 第八條第一項中「在已受許可之酒類製造場內、爲製造酒類作爲原料使用之酒類、其在該製造場內所製造者」改爲「以在已受許可之酒類製造場內、爲製造酒類作爲原料使用之目的、所製造之酒類」、該條第三項中「前項」改爲「第一項」、該條第三項之次加添左列二項

擬將第一項之酒類運出於他製造場者、應依經濟部令之所定、受稅捐局長之承認、前項之酒類、被運入於他製造場時、視爲在運入之製造場所製成者

九 第九條第一項改爲如左

前條第一項之規定、或經依前條第四項規定之承認之酒類、須未得者於他製造場時、[illegible]或經依前條第四項規定之[illegible]類製造用以外之用途時、供酒類製造場、製酒類製造稅[illegible]

十 第十一條之三改爲如左

第十一條之三、對於左列酒類得依經濟部令之所定免除其酒類出廠稅

一 以輸出之目的、由製造場運出者

二 以在他製造場作爲原料、用酒類而使用之目的、由製造場運出者

十一 第十三條第四款之次加添左列一款

五 有關於業務因違反他法令被處刑或處分時

十二 第十五條之四改爲如左

第十五條之四 經濟部大臣、稅務監督署長、或稅捐局長認爲酒稅保全上有必要時、得對酒類之製造人、販賣業人或由此等之人組織之團體(以下稱謂「團體」)關於酒類之製造、運出或販賣之數量、販賣之價格或方法、其他事項得發命令

十三 第十五條之四之次加添左列條

第十五條之五 經濟部大臣、稅務監督署長、稅捐局長、爲酒稅保全上認爲必要時、得對團體、命其定酒稅保全之施設或處理事務之補助

十四 第十六條中「製造人」改爲「製造人」或「販賣業人」、「收付」改爲「業務」

十五 第十八條中「製造人」改爲「製造人、販賣業人或團體」

十六 第十八條中「稅捐局長」改爲「稅務監督署長或稅捐局長」

十七 第二十一條中「販賣業人」之次加添「團體」

十八 第二十四條之次加添「或販賣業人或團體」

十九 第二十六條中「五百圓」改爲「一千圓」

二十 第二十七條中「三百圓」改爲「五百圓」

二十一 第二十九條中[illegible]

二十二 第三十條改爲如左

第三十條 對於輸入酒類之酒稅之納稅義務人[illegible]

二十三 第三十條之次加添左列一條

第三十條之二 [illegible]

附則

本法自康德九年十一月一日施行

對於本法施行前已受查定之果實酒之酒類出廠稅不拘第六條之規定、以由該條規定之稅額扣除相當於對該果實酒所賦課徵收之酒類製造稅之金額所得之金額爲其稅額

天遠霜繁秋深露冷 選擇艷菊晉獻帝宮

天高霜寒、秋深露冷、此正菊花盛開之季節、而庭模聽子、更將以之爲不可缺少之點綴、新京綠地協會、屆此秋老菊、葉傾花肥之際、特於各圃之中、選出花十八盆進獻帝宮、日昨已準備完、其中有千頭菊五盆、餘者皆爲普通種之花、高□適目、葉瑩花艷、其名有晨光、金輝、雪峰、晚秋樂、朝晴、大錦、貴妃醉酒等、金黃玉白、紫朱紅、爭嬌鬪艷、各盡其妙、茲綠地協會、縣平皆選一種、而獻上皇帝陛下、以仰全會會員之赤誠、今者榮被選出之菊花、即於今三十一日午後二時由市公園科附吉田倉藏、率同培植者王忠元等、晉宮進獻、至於菊花培植者之王忠元君爲國都園藝界名手、所培之菊、屢年皆爲榮選、今次於所選之多盆中、尤以貴妃醉酒、爲最名貴物花纖細、放如珠盤、王君現爲市署技術員、工作於牡丹公園、年五十三歲、自二十六歲起、即從事培花、故對藝花頗有心得而以藝菊爲最、今得光榮被選獻上帝宮、實不勝欣喜感激云(照片=即晉獻菊花)

徹底掃滅私買私賣 舉行撲鬧週間並開講演會

新京特別市經濟協力會、自成立以來、即輔佐政府經濟統制政策、對全市之商工業者指導育成、一年以來頗收有相當之好成績、茲者該會爲紀念創立一週年、並昂揚聖戰下商工報國之精神、同時更爲表彰功勞者、特擬定在此經濟交易撲滅週間內、本明治佳節之佳日來月三日假紀念公會堂大講堂舉開大講演會並表彰式及詔書奉讀、日、滿系自上午十時起、由張新京特別市長、程新京高等檢察廳長出席講演、日系由下午一時起由宮本新京地方檢察廳次長、長谷川關東軍報道部長出席講演、嗣後合同舉行表彰式典、最後放映時局及滿系新聞電影並邀味新劇云

參加珠算競技 我代表將出發

大日本貯金局、茲爲紀念日本郵政儲金突破壹百億圓、並期喚起大東亞共榮圈內各國之從事儲金事務之男女職員之奮起努力向上不止起見、乃決定來十一月七日、亘一日間、於該貯金本局、召集日本貯金本支各局、滿洲郵政總局、關東遞信朝鮮遞信、台灣遞信等各選手多名、盛大舉開、郵便貯金百億圓突破紀念珠算競技大會日前我郵政總局、接得被邀參加之公函、乃即分令全國各郵政管理局、遴選斯界優秀者男女職員五名、(新京劉啓林男、特一、奉天佐野文子女、特一、哈爾濱陳淑芳、女、特三、總局、橫田福雄、男、特一、)由總局儲金保險處儲金科事務官荒木初藏氏引率、預定於來十一月一日乘望渡列車、首途東上、參加該珠算競技會後、並赴伊勢神宮、橿原神宮重拜、及東京、大阪、京都、奈良等各勝地見學、開於十一月二十日頃歸國之旅、參加本大會之各選手皆係於滿洲現地所採用者、獻身於滿洲郵政、無論其郵政諸務、及珠算之技術、皆有其優長記錄前經全國郵便部門技能競技大會、獲得優勝者、其中尤以哈爾濱郵政管理局之陳淑芳小姐、能於全國各選所中榮獲冠軍、保持滿系女子之珠算技術記錄、是以足可爲一般滿系職員放一燦爛光彩今被派赴日本參加大東亞之珠算競技會、預想我滿洲競技團必能大獲全勝

顯示槍後必勝決心 鍊鍛精神極爲激昂

曲司長參觀明治神宮大會談

【東京特電】我國民生部厚生司長曲秉善、爲參觀明治神宮大會及日本厚生事業東渡日本、三十日在大會式場談話如左(照片=曲司長)

此次得在日本參觀各種厚生事業及明治神宮大會、殊覺榮幸、閱會式仰蒙三笠宮殿下台臨、參加選手的光榮、莫過於此、大會之壯嚴隆盛及各種演練成績之優秀、充分表示、本國民平素鍛鍊的精神顯現銳後青年必勝之氣魄、相信日本民族之健全發展將由本大會而發祥焉

神宮國民鍊成大會 藍球競技我國獲勝

神宮國民鍊成大會第二日、藍球競技、自午前八時、於外苑水泳場舉行、由一般男子、男子中學、一般女子、大學高專等比賽、滿洲與六稜對戰、以四十六對二十五之比、獲得優勝

綠地協會 舉菊花品評會

好景難逢良辰易逝近日金風四起、白帝乘權倩麗菊花破蕊怒放、新京綠地協會爲鑑及此乃自來十一月一日起至八日止、亘八日間、假新京三中井百貨店、除公開展示各形各色鮮艷、嬌麗、含有詩意之各菊花種外、並於當場、以適當之價格出賣、同時於此賽會之第三日之明治節當日新京特別市公署公園科長偕同其他關係官及斯界之權威名士閱賞等舉行品評會故預想屆時必有一番盛況云

無電受信機 運到將發賣

滿洲電電新京管理局、伴隨時局之進展、認及無線電放送之重大使命、故對於一般市民無線電之需用爲期配給之圓滑計、曾經努力種種之考究對策、已於本月中旬購入大量日滿受信機、分別於長春大街放送普及局、及寶山前分室向市民希望者發賣云

假公濟私刮民地皮 分會事務員一幕罪史

當此非常時期、物資節約之際中央政府當局對於市民物資配給上、力求圓滑、以期民生之安定、使各個市民得享適當之福利、而盡銃後國民應盡之赤誠、故對擔當物資配給責任者、各區分會、曾三令五申、令對市民配給上務要迅速公平、以防配給責任者假公濟私刁難市民之流弊、而遵從政令施行者、故屬大有人在、陽奉陰違依仗權利刁難市民者、亦不乏人、茲有興運路分會事務員賈志元依仗分會事務員之身份、假公濟私、刁難市民、毆打班長之事實如下

賈志元者現年三十歲、在興運路分會擔當事務員職務、爲人性情乖僻、故分會方面每有向人民配給物資時、輒對各班組長等行以刁難、不欲迅速配給、故班組長等對於事務處同士、多感困難、以其責任關係、一般人均都敢怒而不敢言、於前陰曆八月中秋節前賈某由原籍將家眷搬來新京、當時曾示意與各班長協力、各班長明瞭其用意、所在於中秋節日、各班組長等爲謝事務連絡順利計都有禮物進獻、惟太平街大泉木廠司賬劉元林充當班長當時以職務關係、未有送禮致惹賈某之不滿、蓄意報復於二十八日午後五時許、以分會有事務須連絡劉班長速來、賈某以爲有機可乘到大泉木廠長居內、玻璃及各種物品打個粉々破碎、劉班長一時氣忿、跑到興運路警察派出所報告、警所開始後當將賈某傳所訊問、賈某供認毆打班長不諱、警所々長曲長堯、以分會事務員假公濟私、暴毆班長、負有違施政之方針決與以嚴重處分、而賈某以自己理屈百般悔過、同時向劉班長道歉求恕、以後有警仲連多名出頭調解、劉班長亦不欲事情擴大、甘願在警所方面了解、以後由所長以其頗有悔意當與嚴重申斥、令其痛改前非、賠償損壞物品了事

親邦學制頒布紀念日 在滿教育部舉行紀念式典

强化取締冬之季節犯罪 長通署不眠不休努力 破獲大批强盜犯罪案

年來國都治安、經警當局不眠不休之活動已達磐石之固、雖仍有宵小之徒乘機跳樑、長通路警察署刑事隊最近又將蠢動之强盜團一網打盡、現已究明犯罪事實多件、並搜出多數贓品、日內即將轉送檢察廳依法判罪、茲將該强盜團犯罪經過誌左

夏季做工冬天做盜

董士剛(二八)董士明(二十五)當河亭(二十一)楊紹鴻(三十八)王金有、董京考、許樹生七人皆土木工業勞働者、每年夏季作工得錢不知儲蓄、冬季因閒暇無事、爲圖合夥强搶以維持生活、近更由董士剛爲首結成團、乘機各處行搶、在本年一月十二日夜十二時許、董某領率董士明等四名、持凶器、闖進寬城子營口警前街某家、貨舖不由分說、迫索錢財、事主趙富及其妻因央求寬容、致被董某等打傷、結果搶去現金一千三百四十元、鎖手鐲一付、購業經營等、同時又在趙家後院將在戶張鴻恩打傷、搶去棉被一床、現金一百四十元、然後逃走無踪、本年四月十八日一人、在二道河子于家油房三夜十二時許、董士剛又率盧一十七號住戶木匠逐振江(五十五)、董士明、王金有、許樹生等五一七家、乘逐某熟睡之際、即破門而入、王某等在外巡風、董某强當成營、手段亦日漸增高、進屋即打强行要錢、結果遂某囊中空々、董某吞翻箱倒櫃搶去衣物七十餘件、損失約二千餘元、該等得錢均分後花天酒地、不知改悔、將搶來金錢花費一空後、

於八里堡終被逮捕

又在本年十月十四日夜十二時許、董某又領四人在八里堡新鄉北二條一五九號住戶朱德松(三四)小販家、用同樣手段搶去衣物約値千餘元、因事主之尾追遭下兇器菜刀、遂報告警署、警當局即依此爲綫索而進行搜查、而首先將董士剛匪首及董士明、等四名於八里堡分號中逮捕嗣經嚴重究訊、供出同夥並强强傷人經過、長通路警察署司法系依據所供搜出供强搶用菜刀、鐵鎚等兇器、以外贓品銀〇一付衣物三十餘件、該案經長警司法刑事亘十餘日間之不眠不休、不辭辛勞之苦、破匪之險而樹功勳云

愛路青年 輸送訓練

伴隨滿鐵輸送決戰下客貨特別輸送訓練旬間、新京鐵道愛護隊、於此旬間、爲協力該實施計畫、由協和義勇奉公隊愛路隊員中、選出一部分優秀隊員、自十一月一日訓練旬間起亘十日間、暨布列車內、及主要驛頭、與鐵道側緊密連絡、對旅客實施宣傳以養交通道德之普及客貨特別輸送訓練旬間之遂行

厚生被服場發生火警

採暖期業將開始市民對於裝設爐子或火牆等均設之擺應更加注意否則易起災故此當局在採暖期未開始前對採暖設備、嚴格檢查突於廿九日午後十二時許西三道街五一電號厚生輔導所之被服工廠西樓上突然發生火警繼之火光沖天正消防署聞訊趕到經積極撲救之始將揚均大火故滅後往調查損失之結果共計爲二十萬圓之鉅

姜警尉補勞苦功高 當局念及將予表彰

迎交通訓練之開始、乃念及常在十字街頭、沐風櫛雨指揮車輛行人之警官、其苦勞功績良可感戴、茲有順天署姜□再田警尉補、於三中井前、不避秋雨、冬雪春風夏日、有七年又七月之時間、每日自晨起八時至午後五時擔當交通整理之重責、勤苦精神實足見故對交通訓練開始前之十一月一日、對姜警尉補授以表彰、姜警尉補於康德六年十二月四日、曾以白晝捕獲强盜徐松林而樹有奇勳、更得警官引爲光榮之總監賞二次、精勤賞四次、署長賞十次、同時復有『十字街頭英雄』之稱號、姜君迎受表彰之前、特發表感言如下

個人於建國之初即於順天署內勤務、而擔當保安交通之事務、自康德二年起便於三中井前、整理交通迄今將及八載、今者雖蒙當局指爲苦勞而加表彰、自思前方將士爲東亞建設其苦勞更甚多多、個人無論而已、今後惟有再接再勵、以副當局表彰之光榮

"十字街頭英雄"

旅館業者訓練週間 自下月六日施行

自十一月六日起、全國即將徹底展開一大『決戰體制下旅客運送訓練旬間』、從此我國之交通決戰體制、於焉已固、非僅火車輪船等遠途交通機關、即汽車電車等市內交通機關、均各孫於運輸圓滑之境、然而與此有密切關係之旅館、則尙欠能依然、而實中不足之憾、故首都當局定自十一月六日至十日施行旅館業者訓練週間刻已令各警察署行係員或分別組織指導取締班、以便屆時臨檢、蓋自本年初以來適爲我國慶祝建國十周年之際、前來國都參觀或慶祝者、摩肩接轂、紛至沓來、祇因旅館業者招待之不周、或意外之迷惑、不無俾使出歸者以誤謬、當局之期望、殊多背馳且當此徹底防諜之際旅店爲四方人氏集之處、自防諜之重要性言之、旅店業者亦須體貼國策、認識時局、鑑識之以注意、故今次之旅館業者訓練周間、要亦在於溫慰旅客、清潔房舍、注意防諜之數端云

省視學來社視察

【台安】錦州省教育當局爲徹底完遂時局教育起見、省視學朱雲峰氏、原籍係台安本縣人、於十月二十三日由盤山來台視察、該日適值第一教育區、假實驗校舉開教學研究會、得機涖場、指導訓示、校長及教師九十名獲益良深、第二日赴西佛校第三日赴新開校、視察要點訓練、養護、授業、及防諜實施狀況、以上據視學官謂均有可觀、足證師生、共同努力之結果、教育程度、尙佔優秀地步、今後之發展、有期望焉、於第四日、乃乘車返省云

防諜窗飾 三家受賞

【鞍山】戰時防諜强化訓練週間實施中之本市防諜協會爲使市民對於防諜思想之强化、特展開各商店防諜窗飾競技會、於十月二十七日審查之結果、計有日系金城商會等三家、榮受授與賞狀並賞金

中銀賬尾

廿八日之中銀賬尾如左(單位千圓△印減)

紙幣	[illegible]	[illegible]
貸出	[illegible]	[illegible]
預金	[illegible]	[illegible]

股票行市

▽本大股票(十月二十九日) 前場

銘柄	開盤	收盤	大引	小引
滿取	[illegible]	[illegible]	[illegible]	[illegible]
新東	[illegible]	[illegible]	[illegible]	[illegible]
鐘紡	[illegible]	[illegible]	[illegible]	[illegible]
新鐘	[illegible]	[illegible]	[illegible]	[illegible]
滿業	[illegible]	[illegible]	[illegible]	[illegible]
同新	[illegible]	[illegible]	[illegible]	[illegible]
滿鐵	[illegible]	[illegible]	[illegible]	[illegible]
同新	[illegible]	[illegible]	[illegible]	[illegible]
營紡	[illegible]	[illegible]	[illegible]	[illegible]
東煙	[illegible]	[illegible]	[illegible]	[illegible]
滿洲	[illegible]	[illegible]	[illegible]	[illegible]
滿煙	[illegible]	[illegible]	[illegible]	[illegible]
電業	[illegible]	[illegible]	[illegible]	[illegible]
同新	[illegible]	[illegible]	[illegible]	[illegible]
南新	[illegible]	[illegible]	[illegible]	[illegible]
新船	[illegible]	[illegible]	[illegible]	[illegible]
五品	[illegible]	[illegible]	[illegible]	[illegible]
鞍鋼	[illegible]	[illegible]	[illegible]	[illegible]
南滿	[illegible]	[illegible]	[illegible]	[illegible]
大興	[illegible]	[illegible]	[illegible]	[illegible]
電電	[illegible]	[illegible]	[illegible]	[illegible]
同乙	[illegible]	[illegible]	[illegible]	[illegible]
同新	[illegible]	[illegible]	[illegible]	[illegible]
熱鑛	[illegible]	[illegible]	[illegible]	[illegible]
特產	[illegible]	[illegible]	[illegible]	[illegible]
滿毛	[illegible]	[illegible]	[illegible]	[illegible]
撫窯	[illegible]	[illegible]	[illegible]	[illegible]
滿土	[illegible]	[illegible]	[illegible]	[illegible]
同新	[illegible]	[illegible]	[illegible]	[illegible]
大機	[illegible]	[illegible]	[illegible]	[illegible]
同新	[illegible]	[illegible]	[illegible]	[illegible]
滿工	[illegible]	[illegible]	[illegible]	[illegible]
滿化	[illegible]	[illegible]	[illegible]	[illegible]
土木	[illegible]	[illegible]	[illegible]	[illegible]
東拓	[illegible]	[illegible]	[illegible]	[illegible]
瓦斯	[illegible]	[illegible]	[illegible]	[illegible]
日當	[illegible]	[illegible]	[illegible]	[illegible]

▽大連股票(短期)

五品	[illegible]	[illegible]	[illegible]	[illegible]
滿取	[illegible]	[illegible]	[illegible]	[illegible]
大新	[illegible]	[illegible]	[illegible]	[illegible]
新東	[illegible]	[illegible]	[illegible]	[illegible]
鐘紡	[illegible]	[illegible]	[illegible]	[illegible]
新鐘	[illegible]	[illegible]	[illegible]	[illegible]
東船	[illegible]	[illegible]	[illegible]	[illegible]
新船	[illegible]	[illegible]	[illegible]	[illegible]
商船	[illegible]	[illegible]	[illegible]	[illegible]
新帝	[illegible]	[illegible]	[illegible]	[illegible]
日魯	[illegible]	[illegible]	[illegible]	[illegible]
日糖	[illegible]	[illegible]	[illegible]	[illegible]
日臨	[illegible]	[illegible]	[illegible]	[illegible]
日石	[illegible]	[illegible]	[illegible]	[illegible]
鋼管	[illegible]	[illegible]	[illegible]	[illegible]
滿業	[illegible]	[illegible]	[illegible]	[illegible]
滿鐵	[illegible]	[illegible]	[illegible]	[illegible]
同新	[illegible]	[illegible]	[illegible]	[illegible]
大格	[illegible]	[illegible]	[illegible]	[illegible]

▽東京股票(短期)

東新	[illegible]	[illegible]	[illegible]	[illegible]
鐘紡	[illegible]	[illegible]	[illegible]	[illegible]
新鐘	[illegible]	[illegible]	[illegible]	[illegible]
日石	[illegible]	[illegible]	[illegible]	[illegible]
鋼管	[illegible]	[illegible]	[illegible]	[illegible]
日立	[illegible]	[illegible]	[illegible]	[illegible]
大新	[illegible]	[illegible]	[illegible]	[illegible]
大船	[illegible]	[illegible]	[illegible]	[illegible]
日產	[illegible]	[illegible]	[illegible]	[illegible]

▽大阪股票(短期)

大新	[illegible]	[illegible]	[illegible]	[illegible]
新鐘	[illegible]	[illegible]	[illegible]	[illegible]
東船	[illegible]	[illegible]	[illegible]	[illegible]
鐘紡	[illegible]	[illegible]	[illegible]	[illegible]
日石	[illegible]	[illegible]	[illegible]	[illegible]
大機	[illegible]	[illegible]	[illegible]	[illegible]

▽哈爾濱股票(短期)

滿取	[illegible]	[illegible]	[illegible]	[illegible]
新東	[illegible]	[illegible]	[illegible]	[illegible]
滿業	[illegible]	[illegible]	[illegible]	[illegible]
滿鐵	[illegible]	[illegible]	[illegible]	[illegible]
同新	[illegible]	[illegible]	[illegible]	[illegible]
大興	[illegible]	[illegible]	[illegible]	[illegible]
電電	[illegible]	[illegible]	[illegible]	[illegible]
同乙	[illegible]	[illegible]	[illegible]	[illegible]
當帝	[illegible]	[illegible]	[illegible]	[illegible]
效外	[illegible]	[illegible]	[illegible]	[illegible]
土木	[illegible]	[illegible]	[illegible]	[illegible]
滿化	[illegible]	[illegible]	[illegible]	[illegible]
同新	[illegible]	[illegible]	[illegible]	[illegible]
瓦斯	[illegible]	[illegible]	[illegible]	[illegible]
同新	[illegible]	[illegible]	[illegible]	[illegible]

專治小兒氣卵 延春補天膏

專貼 小兒氣卵 大人疝氣 偏墜膀胱小腸串氣

定價 每張·八元 每張·四九 外埠函購

請由郵局掛號滙款每張加郵費四角 用法簡便詳載說明書 函索說明書附郵票六分 獨家經售並徵代理

電話(二)六〇四一號

奉天市小西城門南雲泰道路西 明遠堂藥房

本報擴告事務請通電話二一六一五一

淋菌完全死滅

最新銳化學療法劑

軟後超前的偉効

本劑、係取一基及二基之兩種化學元素、據獨自組成法所製、爲首創的多基性强効化學療法劑、其効果之廣汎而且神速、將使君必吃一驚。

故對於化膿性各症、尤其淋疾不論急性慢性、或婦女淋疾、皆得完全無缺的治療効果、更又縮短其治療期日、在化學療法界劃出新紀元矣。

特別不獨發揮一基二基之兩效、且以其協助効果、一至體內對於淋病原組發揮絕妙的功能、同時依於病變組織自身之抗病力之强化、便得勝過一基或二基等單一製品的驚嘆効果。

總之僅服最初三日間、必現病變部位之賦活、停止膿狀分泌物尿中之膿球淋絲、亦皆消失而呈清澄之尿、以斷病根永防復發

●一瓶裝五四片、二瓶裝一〇八片 四瓶裝一二六片、各地有信用之大藥房、皆有「內服根割爾」出售

內服 根割爾

總發賣 東京 [illegible] 河原商店

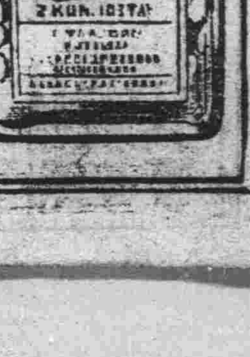

民益鐵工廠出品

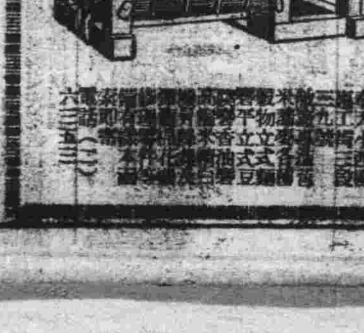

奉天大小西區[illegible] 電話 六三五(三)

康德新聞社遼陽總分社啓事

啓者本分社社長王振元近因身體欠適、移發遼陽[illegible]、現如此分社[illegible]、以後[illegible]、本分社概不負責、以後[illegible]、遼陽市[illegible]民街五段一九三號 分社長 楊金山謹啓

漢醫 宋志華

新京東三馬路 寓志華醫社一

小兒科·婦科·內科

門診 午前十時至十二時

出診 午後一時至五時

懸賞尋馬廣告

今有黑栗毛兒馬(四歲)一匹於十月廿一日午前九時由該處逃出不知現往何方如有發見其所在到敝處通知者當與國幣貳百圓作爲謝禮決不食言 新京市寄步町六ノ六 新生隊滿內 金森 電話三一四七七九番

感謝治愈瘰癧鼠瘡

敝小女往芬患瘰三年之久初得頸下有三四個疙瘩亦不在意日後疙瘩日漸長大核硬甚痛 [illegible] 出很多連帶頸胸各處均起延服大療治針割刀割均未全愈後經楊君介紹購服撲瘰丹二盒不到一月竟霍然全愈感激無以言謝將小女病歷介刊登報端以申謝意並介紹男女瘰癧鼠瘡患者速服此藥早除苦痛 [illegible] 設在奉天北市場登瀛泉東隣路北樓房便是撲瘰丹每盒拾四圓外埠患者寄款購藥不加郵費

盛京人奉天市大西關竦閣街 田世榮啓

清涼飲料稅法全文

【新京三十一日國通】政府爲修正稅法、以謀國庫之增收並資體制之吸收、有制定本法之必要、三十一日以勅令公布如左

清涼飲料稅法

第一條　對於清涼飲料、依本法賦課清涼飲料稅

第二條　本法所稱清涼飲料、係指含有炭酸瓦斯之飲料而言、但依酒稅法課酒稅者除外

第三條　清涼飲料稅之稅率爲清涼飲料之價格、百分之二十

前項清涼飲料之價格之算定、依經濟部大臣之所定

第四條　清涼飲料稅對於國內製造之清涼飲料於由製造場運出時向其製造人、對於輸入之清涼飲料向輸入稅之納稅義務人徵收之

第五條　對於國內製造之清涼飲料之清涼飲料稅、得依納稅義務人之聲請、不拘前條之規定、至將清涼飲料由製造場運出之日所屬月之翌月二十五日止、猶豫其徵收

依前項之規定被猶豫清涼飲料稅之徵收者、合於左列各款之一時、不拘前項之規定立即徵收猶豫其徵收之清涼飲料稅

一　廢止清涼飲料之製造時

二　於第十二條情形不繼續清涼飲料之製造、或未經清涼飲料製造之許可時

三　依第十三條之規定被取消許可時

四　清涼飲料被公賣或拍賣時

第六條　清涼飲料、合於左列各款之一時、該清涼飲料視爲已由製造場運出者

一　於製造場被飲用時

二　廢止清涼飲料之製造而該清涼飲料現存於製造場時

三　於第十二條情形不繼續清涼飲料之製造、或未經清涼飲料製造之許可、或依第十三條之規定被取消許可、而該清涼飲料現存於製造場時

四　現存於製造場者被公賣或拍賣時

第七條　清涼飲料之製造人將清涼飲料由製造場運出時、應立即將記載其品名數量及價格之申告書、提出於稅捐局長

依第五條第一項之規定被猶豫清涼飲料稅之徵收者、不拘前項之規定、應將記載每月中由製造場運出清涼飲料之品名、數量及價格之申告書、於翌月五日以前提出於稅捐局長、但合於第五條第二項各款之一時、對於其運出之清涼飲料、應立即提出之

無前二項之申告時或稅捐局長認爲申告不相當時、由稅捐局長決定其運出之清涼飲料之品名、數量及價格

第八條　將已課清涼飲料稅之清涼飲料運入於製造場時、依經濟部大臣之所定、雖將該清涼飲料由製造場運出、而不再徵收清涼飲料稅

第九條　對於清涼飲料、係以輸出之目的由製造場運出者、得依經濟部大臣之所定、免除清涼飲料稅

第十條　擬製造清涼飲料者、應按每一製造場受稅務監督署長之許可

第十一條　清涼飲料之製造人廢止其製造時、應速將其旨申告於稅務監督署長

第十二條　對於清涼飲料之製造人、有繼承開始時、限於自該日起、三月以內繼承人得繼續該清涼飲料之製造、於此情形該繼承人於本法適用上、視爲已受清涼飲料製造之許可者

繼承人擬於前項期間滿了後、仍繼續製造清涼飲料時、應於前項期間內、爲依第十條規定之許可之聲請

已爲前項聲請之繼承人、對其聲請於許否未決定前、視爲已受清涼飲料製造之許可者

第十三條　清涼飲料之製造人合於左列各款之一時、稅務監督署長得取消其許可

一　滯納清涼飲料稅時

二　自受製造許可之日起於一年以內未開始清涼飲料之製造時

三　一年以上繼續休止清涼飲料之製造時

四　違反本法、或基於本法所發生之命令、或基於本法或基於本法所發之命令所爲之處分時

五　關於業務因違反法令被處罰或處分時

第十四條　繼承人對於曾爲清涼飲料製造人之被繼承人於繼承開始前由其製造場運出之清涼飲料、負擔納清涼飲料稅之義務、合併後存續之法人、或因合併而設立之法人、對於曾爲清涼飲料製造人之被合併法人、於合併前由其製造場運出之清涼飲料、負擔納清涼飲料稅之義務

第十五條　擬爲清涼飲料之輸入業、或炭酸瓦斯之製造業或輸入業者、應按每一營業場或製造場、將其旨申告於稅捐局長、廢止其營業時亦同

第十六條　經濟部大臣、稅務監督署長、或稅捐局長認爲清涼飲料稅保全上有必要時、得對清涼飲料之製造人、或輸入業人、炭酸瓦斯之製造人、或輸入業人、或以此等之人組織之團體（以下簡稱團體）爲製造數量、輸入數量或運出數量之指定或其他命令

第十七條　清涼飲料之製造人或輸入業人、炭酸瓦斯之製造人、輸入業人或團體對於經濟部大臣所定之事項、應受稅務監督署長、或稅捐局長之檢查或承認

第十八條　清涼飲料之製造人或輸入業人、炭酸瓦斯之製造人、輸入業人或團體、應依經濟部大臣之所定記載關於其業務之事項

第十九條　清涼飲料之製造人、或輸入業人、炭酸瓦斯之製造人、輸入業人或團體、應依經濟部大臣之所定、將關於其業務之事項申告於稅務監督署長或稅捐局長

第二十條　稅務官吏認爲有必要時、得臨檢清涼飲料或炭酸瓦斯之製造場、販賣場或其他場所、檢查原料材料、製品、器具、機械、帳簿、書類及其他物件、或爲稅務監督上必要之處分

第二十一條　稅務官吏認爲有必要時、得詢問清涼飲料之製造人或輸入業人、炭酸瓦斯之製造人、或輸入業人或團體、或其他關係人、或命停止清涼飲料、其原料或炭酸瓦斯之運送、或爲其他必要之處分

第二十二條　未受依第十條規定之許可而製造清涼飲料者、除立即徵收其清涼飲料稅外、並處相當於該清涼飲料稅額之二倍以上十倍以下之罰金、或科料、但科料額不得少於十圓

前項之清涼飲料及供其製造用之器具、機械或其他物品、係犯人占有者、不問屬於何人所有沒收之

第二十三條　偷漏或希圖偷漏清涼飲料稅者、除立即徵收其清涼飲料稅外、並處相當於該稅額之一倍以上十倍以下之罰金、或科料、但科料額不得少於十圓

第二十四條　合於左列各款之一者、處二千圓以下之罰金、或科料

一　違反基於第十六條規定之命令者

二　違反第十七條之規定者

第二十五條　於前二條情形已供或擬供犯罪用之清涼飲料、係犯人占有者、不問屬於何人所有沒收之

第二十六條　合於左列各款之一者、處二千圓以下之罰金或科料

一　懈怠依第七條第一項或第二項規定之申告者

二　懈怠或詐僞依第十一條、或第十五條第一項規定之申告者

三　懈怠或詐僞依第十八條規定之記載者

四　懈怠或詐僞依第十九條規定之申告者

第二十七條　阻障依第廿條或第廿一條規定之稅務官吏之職務執行、或不服從其命令或處分者、處五百圓以下之罰金、或科料

第二十八條　對於輸入清涼飲料之清涼飲料稅之賦課、徵收及免除、依輸入稅之賦課、徵收及免除之例、由管轄其輸入地之稅關長行之

第二十九條　關稅法第十四條、第十五條第一項及第三項之規定、並第十七條、第十八條之規定、對於包於郵便物所輸入之清涼飲料之清涼飲料稅之賦課準用之

第三十條　本法所稱清涼飲料、不包含清涼飲料者、個人以自己或其家屬用之目的而製造清涼飲料者

附則

第三十一條　本法自康德九年十一月一日施行

第三十二條　本法施行之際現爲清涼飲料之製造者、應自本法施行之日起、於二月以內依經濟部大臣之所定、向稅務監督署長爲製造許可之聲請

已爲前項之聲請者、對其聲請於許否未決定前、仍得照舊爲清涼飲料之製造

第三十三條　本法施行之際現爲炭酸瓦斯之製造或輸入業者、應自本法施行之日起於二月以內、按每一營業場或製造場將其旨申告於稅捐局長

對於不爲前項之申告者、準用第二十六條之規定

今天放送

十一、〇〇（東京）報時　繼續（新京）國歌、新聞、建國體操

七、三〇（大連）初等日本語講座高宮

八、〇〇（新京）建國體操　繼續（新京）唱片國樂

一一、五〇（奉、哈）經濟通訊

正午（東京）報時　繼續（奉天）士曜音樂

〇、三〇（新京）新聞

一、〇〇（奉、哈）經濟通訊後四、〇〇新京新聞告知、食料品價標準價格

五、〇〇（新京）蒙古語新聞唱片

五、三〇（新京）唱片歌曲ーロカル

六、〇〇（新京）兒童時間（一）口琴新京慧曙口琴隊

六、二五（新京）兒童新聞

六、三〇（新京）中等日本語講座五百木元

七、〇〇（東京）報時　繼續（新京）新聞、告知、夜間節目預告、地方新聞

七、三〇（大連）趣味講話　民生部教學官齋林之話傳士後

七、五〇（哈爾濱）露劇　哈爾濱怡情傳劇研究部

八、三〇（新京）新聞、局間回顧

九、〇〇（哈爾濱）管絃樂　哈爾濱室內管絃樂團

九、三〇（哈爾濱）話劇　哈爾濱放送話劇團

一〇、〇〇（東京）報時　繼續（新京）新聞、告知、節目預告

一〇、三〇（新京）許詞宋桐斌

各地通訊

報國熱忱不甘後人
永吉縣民奮起踴躍集金
獻納海軍飛行機舉行隆重命名式

【吉林】回憶親邦日本對英美宣戰以來、已將一年餘之歲月、迄至本年十二月八日乃正値大東亞戰之週年、於其悠久之一個年內、皇軍戰績赫赫、擁有驚人之戰果、先後攻略英美侵略東亞之基地如香港、九龍、新加坡、計新嘉坡、香港、九龍、緬甸、荷印等々之英美多數資源豐富地方、此期間內英美之人、力、物的各方面、均受有極大之損失、而英美末路、將即迫於目前矣、我等滿洲國民爲與親邦協力一翼、早日實現大東亞共榮圈、盡力發揮其本能而完成其重大任務、故吉林省永吉縣民、爲表盡忠於報國之赤誠、並感謝皇軍仗義威武出征、遂奮起踴躍獻納飛行機海軍之譽、今已全部獻事、擬於本月卅日午前十一時三十分、假陽明在滿國民學校、舉行報國號飛行機之命名式、同時祝機今後展偉翼飛躍於敵之上空、預卜定能克敵莫大之損害、高家凱歌云

警務異動

【西豐】縣警務科長馬幼丞氏、吉田科附、爲謀適材適所計、將將警佐級及警尉級分別異動如左

雙河鎭警察署長警佐　李春圃　轉鄉家店警察署長

警務科外勤警佐　張宗禹　轉雙河鎭警察署長

警務科保安股長警佐　馬純仁　轉房木鎭警察署長

鄉家店警察署警佐　王名申　轉警務科保安股長

保安股經濟警佐　王保凱　轉鄉家店警察署主任

警務股長兼科外監　施仁政　轉鄉家店警察署長警佐

敎習所主任敎官　王享國　轉保安股司法主任警尉

警務科保安股敎習所敎官　張成久　轉野鶴背警察署外監警尉

高德惠　轉警務科保安股敎習所敎官

雙河鎭警察署外監　趙金城　轉敎習所敎官

西豐警察署警尉　李德權　轉野鶴背警察署外監

發揚東方道德　道德會開講演大會

【鐵嶺】東三道街道德會分會、前次定期舉開改選役員及講演會情形、業誌前報、茲悉參加該會者、有新京總會常務主任李玉賢、視彩雲、張鴻志、大連總分會部長白權辰及各界來賓名落善士多數、在該大會之下

第一日、十月二十二日上午開會、並選舉會長、各幹事員臨席、首由張會長致開會之辭、結果以白永貞當選爲正會長、其副會長以張東關以長廷印當選、此外尚選出理事長張吉京、理事長劉金霖、曹立溯、監事長林曜品、許冒楊墨雨、文書科長張斗衛、其後開講白會講題善功德、曹會長講題夫婦道

第二日二十三日仍開繼續講演多係關於道德倫理

第三日二十四日、更有岳興華部長講演五行性、及建國精神、至此三日間講演終了工作完畢、聽衆達百餘人之多、幾無立足之地、於此盛況裡、大會始告閉幕云

慶祝哈軍醫校十周年
隆重舉行盛大紀念式典

【哈爾濱】我國建國伊始、哈爾濱陸軍軍醫學校亦與國軍同時誕生、今歲爲建國十周年佳亦正校創立十周年之辰、是以該校乃於二十九日午前十時三十分、在該校禮堂盛大舉行紀念式典、參加典禮者來賓有日本軍醫團長代理關東軍々醫部長、治安部大臣代理廣井軍政司長、第四軍管區司令官、同參謀長、江上軍參謀長、哈爾濱醫大學校長、哈爾濱市長等二十餘名、準時全體入席、宣告開會、首先遙拜神廟、默禱皇軍武運長久、新國戰捷、默禱英靈、開之合、日滿國歌、繼軍醫學校長致開會辭、嗣則係校長首贈軍醫顧問加悅少將以下、以感謝狀及紀念品、後向已永續奉職軍醫團員劉國榮軍醫上校以下二十九名、授與表彰狀及紀念品、繼有治安部大臣祝辭（廣井政司長代讀）、來賓日本陸軍軍醫團長代理關東軍軍醫部長、哈爾濱醫大校長陳致祝辭、日本陸軍軍醫學校長賀辭、由該校校長贈送祝品、奉唱建國歌遂既閉會、此日全滿洲醫獻納之愛護患者號機爲參與此盛會、十一時四十分飛抵該校上空將由高空撒來之花、用小型落下傘降下、遙由高空、表示祝意、此外飛來作高度之飛行、亦行參加云

撲滅敵性謀略
西豐開防諜講演會

【西豐】値此國家非常時局之下、協力大東亞戰爭、我國民應一致團結、防止暗中活躍之間諜、惟此惟有國民發揮總力、方克收效、爲使一般縣民對於防諜有深刻認識之必要、故全國一致展開防諜訓練、特由協和會縣本部、西豐警察署、西豐街公所共同主辦之防諜講演會、特於月之二十六日午後一時假全盛舞台爲會場、召集各班組長及一般市民前往聽講、傳收實效、茲將講演項目、及擔當者誌之如次

一、世界情形（司行政科長務科長）

一、大東亞戰爭下之狀況（馬警尉）

一、現在秘密戰狀況（張事務長）

一、關於大東亞戰爭下之防諜（特務股長）

一、防諜訓練之目的（楊警察署長）

一、自己防諜之實施（楊西豐街長）

海城防諜週間　成績異常優良

【海城】縣公署、協和會縣本部、及防諜協會、共同主催、防諜訓練週間、即由十月廿二日起、至同月廿六日止、經各機關各團體一致協力之下實施結果成績優良云

不動產登錄　舉開講演會

【海城】縣公署當局、爲期一般人民、對於不動產登錄事務、認識徹底計、特定於十月二十九日、下午一時、假海城大舞台、舉開宣傳講演會、由各牌組長出席參加云

水郷人口激增
完成物資配給圓滑
實施戶口再調查研究配給方策

【吉林】伴隨工業都市之進展、吉林市之人口已日漸激增、現就目下觀之、殊難把握確實之數目、致而影響於必需物資之配給等、生有諸多不便、今次市公署行政科爲解決此次問題、特實行市內人口調查、以期得有確實數目云、按吉林市之總人口、通稱有廿三萬至廿五萬、但此次調查之結果、或將達於廿六萬亦未可知云

確立戰時槍後新體制
國消・郵政結成業務分會

【奉天】國消（官消）郵政兩部門當局鑑於現時局下之要請兼力發完遂自體之責任與使命計、遂於本日午後一時、假協和市本部二樓大會議室、於兩部門分會代表及常務員以上者約有五十餘名出席下、舉行盛大之國消郵政業務分會結成式、如斯、對應現下時局要請之兩分會之事務運營與一切之進行、確頗堪期待云

（一、…二、…三、治安部大臣代理、四、家原醫大學校長祝詞、五、採軍醫學校長式辭）

督勵糧穀上市
協和會實踐宣傳講演

【遼陽】縣公署與協和會縣本部、數次檢討、以當此秋收新穀上市之時、除由中央配給糧穀之外、對於本縣下擬促進出貨、爲充實各地區配給之用、故爲援助計劃之遂行、並由協和會縣本部通飭各分會於相當機會時、徹底將其宗旨、實施與民衆、蓋縣內糧穀關於配給之保、而地建本縣生產本能流出爲主、其實施辦法誌之如次

△實施要領

一、期間由本年十二月二十日起、至二十五日止、

△實施方法

一、招集當務員及評議員、將其宗旨徹底指示、使其宣達一般民衆、（務使役員自發的活動）

二、於其他之工作出張於管下時、招集民衆、講演宣傳之

三、以生產最多之屯、區屬點招集民衆、及有力者、開催座談會

△結論

本運動實施終了後、如再有實施必要時、本部另有指示之、再有中間如發生事故、須以情報主任報告云

進行社會事業　援救無依孤兒

【綏化】伴隨聖戰體制下事國社會福祉事業時、在迅速進展中、拋棄私慾而己社會操福祉保護公益、綏化育嬰堂々長王占元宋效宸兩氏甚關心、每遇街頭無歸孤子、即將領回自家、又得實敬天人、菱心撫養、護到成人、於此任揀救漂泊無依孤子、歷見有披濟隱流話之如下、經過許多困難、始建現在成績、而堂內經費尙感淺長賴短、惟望我縣慈務慕當門高堂應之富紳、與慈善家加以援助、勝謝千金經念萬謝佛孫之多、玆將成立動機及組織與現在堂內情形誌之於下、王占元年五十許、河北省東光縣人來綏有年、向以經商爲業、樂善好施、素爲綏縣之善人、合縣人民無不甚曉、年來街頭孤兒濾子較往加多、故與綏化縣道德分會理事宋效宸提議、設立育嬰堂之善舉、使街頭漂泊之孤兒得有歸宿、而宋效宸對此善舉早有存心、奈自己力薄未能實現、即得王堂長提議、異常贊同、故呈請縣方得蒙許可、而堂長經數月奔波籌私不顧、獻身爲社會操福祉事業、終以不眠不休之精神、達到成功、可謂我縣漂泊無宿之孤兒一大曙光、又不能不謂是社會國家的偉大貢獻、設立當時因經費籌措、由王堂長將自房一所施與育嬰堂佔用、經費需要頗感困難、而由宋堂長等向慈善團體及慈善家奔走呼援、堂內分敎養、接收、私生子、及收容無歸孤兒三部、而救産方面每有不懷私胎之婦女投入堂內時、而堂內爲保對方名譽、詳保對於住址姓名概不問問、待將胎兒產下身體健全時方了了、對接收之私生子原擬僱用乳母以哺餵兒、實因經費不足、只可向臨近慈善人家、隨時餵哺、關於收容街頭用之孤兒、現有二十餘名、均在十四歲上下、不等待由哈市聘來濱江道德分會中總務科長之夫人、每日逐時上課、授以國民道德及讀育稱之課程、造成二代之健全國民、無如堂內經費、由王堂長宋堂長二人之力於諸多需要上十分濟時、轉瞬臨多豁孤兒之棉衣問題甚大、尙希我慈善家加以援助、使此利國利社會之育嬰堂克固舊妙云

特命監察使監察畢
對吉林省篤農家舉行功勞者表彰式

【吉林】本年度的特命監察對中滿之穀倉吉林省、已由十五日起、開始施行、收多大成果、二十九日全部完了、是日午前九時、在吉林省公署第一會議室、由特命監察使武部總長官發表講評、還於同十一時、武部監察使、在省公署前院、蒞臨省下篤農家及功勞者之表彰式、以特命監察使之名義、施行表彰、次自午後零時三十分、在山陽旅館接見在吉新聞記者團、同一時五十分、於省公署、市公署及在吉各機關代表多數歡送中、歸任新京

教職異動

【奉天】伴隨着我國第二期建設、一意向大東亞共榮圈邁進躍中、處於第二代國民之教育和訓練實爲當前之急務、奉天省民生廳爲對全省中等學校人事陣容強化、而期確建成現代之要請計、乃對省下中等學校人事加以異動及昇格、務使適材適所而完成戰時下之教育強化、於本月廿七日正式發表計異動校長八名、昇格校長十四名、並於當日午後一時由民生廳長（文教科長代理）對新任者訓示、其人事異動如左

△異動

錦縣女子國高校長劉潘錫、調任撫順國高校長

奉天第八國高校長關內被調任奉天第二國高校長

奉天第七國高校長韓登瀛調任瓦房店國高校長

奉天第二國高校長張金格調任奉天第四國高校長

清原國高校長孫宗澄調任遼陽第一國高校長

法庫國高校長魏振倫調任遼陽第三國高校長

奉天第三國高校長張榮文調任奉天第一女國高校長

遼陽女國高校長王紹先調任奉天第三國高校長

△昇格

奉天師道敎諭岳東藩昇任遼中國高校長

遼陽女國高敎諭熊志仁昇任瓦房店國高校長

奉天第七國高敎諭崔竹昇任新民第一國高校長

遼陽第二國高敎諭徐吉藩昇任新賓國高校長

奉天第二國高敎諭王庭晨昇任清原國高校長

鐵嶺國高敎諭王永新昇任京圖國高校長

奉天第一女國高敎諭吳務庭昇任撫順女國高校長

奉天第五國高敎諭王冠賢昇任海城女國高校長

奉天第六國高敎諭陳連陞昇任營口女國高校長

奉天第七國高敎諭張建中昇任瓦房店女國高校長

奉天第六國高敎諭鄭作芸昇任法庫國高校長

海城師道敎諭孫乃餘昇任興京女實業校長

瓦房店國高校長恩三郎昇任奉天第一國高校長

海城商業學校長日飛田年雄任海城師道副校長

無知愚民自擾　當舖忙的不了

【蓋山】俗語云、天下本無事、庸人自擾之、這幾天來市內大興當、及各當舖門前類似候領配給生必品者之模樣、男婦老幼、擁擁擠擠、原來不知從何處流來一種無稽之言、說是過了十月二十五日以後、當的衣物、就被官家沒收了、因此一般無知愚民、爭往贖當、當舖掌櫃竟忙了個不亦樂乎、市警務處當局察知此事、爲闢謠起見、安民心起見、特在大興當門前、張貼警告、令各安心勿爲流言所惑云

華北通訊
改良棉產

【北京】華北棉產改進會山東省分會惠民指導區辦事處、在武定道區爲推廣及耕作法之改良起見、歷年來曾在各地舉辦棉花多產獎勵會、以每畝產量最高者給與獎賞、今年度之多產獎勵會、聞該區主任吳毓瑞氏談稱、已劃定在惠民、濟陽、商河、霑縣、蒲台、利津、陽信、霑化、臨邑等九縣普遍舉行、在八月末日統計、上九縣申請參加棉花多產獎勵會的棉農達五千之多、九月中下旬該會已派員分赴各縣、深入鄉村、將各項審查及測量收穫量等工作辦理完竣、預定將來得獎者有兩千五百餘人、獎金（頭獎每人五十元二等廿元三等五元四等三元）云

冀省署派宣傳處長　昨離唐赴榆視察

【唐山】第五次治安強化運動、展開以還、河北全省三百萬民衆在與省長指導之下一德一心上下協力擁大實傳之效果、旬日以來、收穫頗以上效果、省署除派遣特別講演班活躍於冀東第一線外、並由范宣傳處長兼市公署顧問本氏、由范宣傳處長向冀東各縣留在唐之特別講演班、有所指示、旋於廿一日上午七時研分搭車離唐赴臨榆縣視察

審查吉省開拓地農產物
將於滿拓事務所開會

【吉林】第二回吉林開拓地農產物品評會、集聚省下七十七處日係開拓團、歡聲秋收大有之歡欣於一堂、將於下月三、四兩日在市內馬路灣滿洲拓殖公社吉林地方事務所、於吉林省公署滿拓吉林地方事務所及吉林鐵道局共同主辦之下盛大舉行、該品評會乃係開拓地農產物之增產並品質向上計、自去年起始、每年以十一月初旬舉開、而在吉林市舉開者、今次品評會之出品、舉凡省下各開拓團、開拓協同組合以及開拓民之本年所收農產物中最優秀之水稻、雜穀、蔬菜及飼料產物、農產加工品、林產物以及加工品等不下八百餘點、定於來月二日在滿拓事務所舉行審查會、決定等級、四日上午九時起舉行表彰授與式典、惟會期時僅二日、預想參觀者定將絡繹不絕、不難盛況云

立本大旅社

客室寬濶　安全舒適　淸潔衛生　招待慇懃　西式艙盒　電灯電扇　溫涼水道　電鈴暖氣

大連　西崗子　新京　電話

私立文化國民高等學校新入生募集　新京

一、應募人員　二一〇名

一、應募期間　至十一月廿日止

其他詳細詢問學校則可（地址新京市南關）

社員募集

一、自動車運轉手　若干名、不限年齡、待遇優厚

二、履歷書受付箇所

四平營業所（四平市四平街通七五番地）

開原支店（開原街東洋街四番地）

西安營業所（西安縣西安街北五道街二二三六號）

昌圖營業所（昌圖縣昌圖街西三道街六一號）

右希望者至急親身履歷書携帶

奉北交通株式會社

帝都劇場

八處女的歌

是幾年前的一個夜裡、飛天正是廟會、燦爛的燈影、照着河畔、一群人搶着神輿渡過河去、這群人中有一個接了召集令的壯年人、他那勇敢的影子、至今還依稀留在他老父的眼裡、今年又到這一天了、可是他已然爲國捐軀、他老父呢、懷裡抱着他的英靈。

這片子是描寫父子之愛的記、是描寫人間眞情的詩。

二十九日公開

立松晃、賀三久美子、加賀邦男、淡路駿主演　大日本映畫出品　導演小石榮一

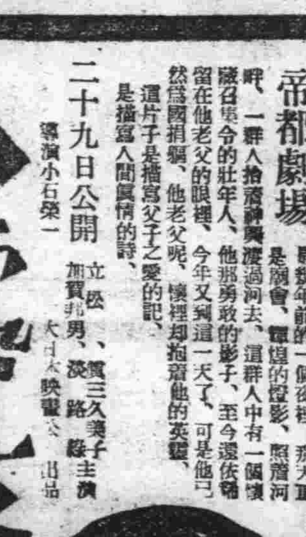

招募改良新式百油燈推銷店

物資利用勵行！又有驚人的供…

福興和製造工廠

百用百效

心腹藥

心腸病百用百效多年胃病信者甚多

德春堂藥店

精力的源泉

飯前飲此一杯酒、可以促進食慾、補助消化吸收、只因營養充分、體力乃得堅實、體之立能解消

就寢之前飲此一杯酒、可使血行調整、心氣平靜、安然而入睡鄉、疲勞倦怠、雲散煙消、新生精力、油然蓬勃

赤玉牌葡萄酒

新文壇

文壇偶拾記……木人
落葉的故事……赤矢
我們底出版界……孟賓
華北文藝界近況……大內隆雄
秋雨……石花
奸商之子讀後感……黎明
有盼於寫評文者……紅蒲
鄉情……李辛
秋風秋雨抄……李紆
初雪之日……王冷
星河……高揚

文壇偶拾記

木人

……文化的出版界，非但漠視文藝的存在，……的生長，還可以由以純趣味自豪的××……刊，除了發些俠盜的章回小說，與張恨水李涵秋的桃……外，我們再能得到了什麼。……現象，是可喜抑是可悲，是顯示文壇的前……呢？抑是表徵文壇的沒落。

我們不知大衆雜誌的標的在那里，是應當推進大衆呢？抑是應當迎合大衆，是應當指導大衆呢，抑是應當麻醉大衆。

由於雜誌界的這種文風，我們底作家們，似又有走回到舊的路徑的趨勢了。

二

最近在我們文壇曾有一種反古的傾向，這便是通俗小說的提倡，例如在我們底雜誌界，出版界，這種通俗的章回體小說，已挾着一種回光反照的惡勢力，大有登之不衰，捐之不竭之勢，相反的，新文藝的創作，已被擠到無法立足之地了。

誰也知我們不該以全稱肯定的論斷，而抹煞了通俗小說的價值，然而試看今日風行於我們文壇的通俗小說，除了千篇一律的武俠，香艷的章回體小說外，我們又會得到什麼新鮮的感覺？這些洋々宏篇的鉅製，除了能麻醉一些落後階級的讀者，而承受他們盲目的稱讚外，他們與讀者的，又是什麼？

然而我們這通俗小說的作者，却不見減少，而日多一日，他們底利用小市民底落後意識，而不斷的一些哀情，艷俠的章回小說，還不但不促推進文壇的進步，且足以阻碍文壇的進路，還不但促成文壇的畸形發展，而寧說是我們文壇一種不景氣的現象。

對這專以麻醉讀者為標的的敵性文藝，我們當予以殲滅，對這時代推不動的作家，我們原已對他們無多大奢望，還是讓他們滑向這時代吧，因為我們底時代，已邁進一個新的階段了。

事實告訴我們，歷史不會倒退，而新的也永遠代替着舊的，排擊着陳腐的，扶育着新生的，這是我們應走的路，這也是我們應具的不拔的理念。

三

目前有人提到敵性文藝撲滅的工作了，好的，這種吶喊，在文壇畸形發展的今日，勿寧說是需要，這種不算小的大問題，也實在有從新研討一下的必要。

翻開八月號×××的扉頁，開頭便是該刊編者，對敵性文藝撲滅的吶喊，然而讀過這篇文字，我却茫然，一再讀之，我仍茫然，我不知該刊編者所喊的是什麼，我更不知該刊編者所指的「敵性文藝」又是什麼。

按該編者底意思，撲滅之所以趣味者，以軍用語來說便是對這〃敵性文藝〃撲滅的一支〃生力軍〃。

然則不重趣味的文藝便是〃敵性文藝〃嗎？抑或趣味外的文藝都當撲滅呢？對這模糊的提案，我們除驚詫茫然外，亦復覺可笑。

事實告訴我們，敵性文藝的撲滅，是當前文壇不容漠視的大問題，然而欲撲滅此敵性文藝的根本方策，負實主編刊物的編者們，還是先從自己所編的刊物着手吧，因為忠實的工作，是勝於空頭的口號。

文壇小話

批評原是一件極難的工作，申言之，也是一件費力不討好的工作，於是我們底作家，都不大寫這種文字了，因為我們底作家都很聰明，誰也犯不上為說幾句實話而招怨挨罵。

假如你肯直言不諱的揭出某某刊物的非點，弄得好一點，這刊物的主持者，也許一笑置之，你說你的，他編他的，若果你說得正中他底隱疾，他也許老羞成怒，紅着臉瞪，與你來個當頭棒喝。

像這種事實，原非虛構，在我們的文壇，到處多有，俯拾即得—

例如以趣味為中心的××雜誌，在上月號××電台星曾一度的嚴重聲明，於是我們知道，是因為有一些學生層的青年，在新聞副刊上，對他們底雜誌，曾「妄加批評」過，於是這編者便藉着××放送的機會，對這些不長進的青年，加以警告曰「本刊是以趣味為主，以救濟為副你們抵批評，惜非其時。」曰：「本刊以趣味為主，創刊伊始，方針已定，烏為一二不屑徒之私意，而改其本據乎？」這顯然地對這些忠實指實的批評非但不能虛心地接受，而反來一個「口咬」！

然而最奇怪的，不知為什麼，該刊的編者，竟以過敏之神經而敏感到，這些「妄加批評」底作者，都是學生層的青年，而更不知為什麼，該刊的編者，竟以過敏的神經而敏感到，這些「妄加批評」的作者，也許曾向該刊投稿或徵文落選的作者，似此神經過於敏感的編者，而曾之曰：「神經質的編者」不亦宜乎？

落葉的故事

赤矢

我說落葉，不，也許是楓葉，雖然都是枯黃泛紅，使我覺得可喜，但紅楓葉使我聯想到神祕……花和紅綫了的楓葉，那樣給我的感覺？……白居易的詩句來，「楓葉荻花秋瑟瑟」的妙味，甚使我……不少。

終於我要落葉的故事，就得從頭說展開的。

記得在三年前吧，那是個給讀之夢。邁出了學生的生活之門—初級師範卒業—學到村外—那校前—的一個樹林，子河邊底釣魚。那時我十分熟心的，然而除却垂釣之外，對釣魚，或傾聽鳥叫，到森林觀迷歲，也覺發生十分興趣！

春風吹，花紅柳綠，葉方肥，河，林間，總不會絕斷我和小寶々的足跡，聽那小鳥歌唱，河中的水流，畢竟不會覺得寂寞和苦悶。

夏天，河水時常漲，站在河岸上看那黃金的浪，有時黃的棕樹，會浮起幾片殘葉，觸景生情，這樣句子：『縱一葦之所如，凌萬頃之茫然，浩々乎如憑虛御風而不知其所止，飄々乎如遺世獨立，羽化而登仙』，更在浪裡中也起殘葉，會覺得送還不少的夢！

秋，天氣涼爽了，林間零落的葉際伴着沙々的落葉，河里的水不多也不少，游魚往來，於是精神興奮了不少，有時數個小寶々找了一堆落葉—多在禮拜六下午—放在河岸上，我們坐在上面，就把石子拋在河里，幾個小孩々和我一心一意的看那浮在水面上的〃漂〃了。

—但是有時覺得發呆了，便從旁邊拿起一兩片落葉，握在手里要，或是拿它在臉上撫摸，有時也許把它投在河里，看那放出來的一朶朶的漣漪……

「……呢？」

「假設！你沒看鈎上有小蟲兒嗎？」

另一個小寶々說。

「老師，人怎麼不吞鈎呢？」

一個頂小的小寶々說。

「人，他不會吞的，單為他是聰明的，他明白……」

一個小寶々問。

「老師，魚為什麼要吞鈎……」

「……」

天真的，爛漫的，無邪底話匣子，不斷的談過在一起，但有時却把我們所看的〃漂〃忘記了。

從那時起，對於落葉就有深刻的印像了。愛落葉的心便在那時萌芽了。—落葉十分好玩。

時光就這樣划走了。

一年……

二年……

半年……

於是生活的方式又起了波動，誰知道事情倒有點意外而那新興的故事，又不斷而飛到我的頭頂來。

原來受到縣方的電話，教我到××地方師道訓練所去訓練—第一期—心里有說不出來的高興，五個月的光陰—那年秋—是含着大量的金性啊！

時間，消磨在那河灣，林間秋好時光，大都把課餘的落葉它含着大量地詩意哪！是四年前的多天，我離開了那，天真的，無邪的，爛漫的，神聖事業，走到了都市里，開始了我再學的「師道」生活。

那時課業地束縛，幾乎季節和我斷絕了關係，生活，紙是把頭埋在書堆里，精神有時苦悶了，也會想起那林間，河灣，和那天真無邪地小寶々們。

二年來的光陰，確沒一時不在伴奏着「血與汗」的結晶！如果要把它—生活過程—分析起來，可以把它等分作有生史上，最光榮的一頁—黃金時代—，是的，確實給了我不少的成功和欣榮！

那時結識了平生兩知己安和珠，安是我的鄉子一時時校正了我的錯誤行為，珠是我的南針，他指示我一切的方向，他們死命的教給我新詩和文章，他甚至星期日不上街的教給我，他愛沈靜，更愛默思。三個人老是打成一片，形影不離的在一起，那時頗覺快樂，南山，二郎洞，鐵橋下，時時會看到我們的足跡，跑跑跳跳，說說笑笑，是多麼有趣啊！

那都市春夏的飛沙黃塵總會抹煞了人們的眼睛—容易害沙眼病—給了我們莫大的討厭，尤其是住在這城里的一角（距市場近）都充滿了紅男綠女與歡笑聲音伸着那市聲的：「鷹鷹貼耳」！可是時我們在校院槐下的樹裡小松樹和丁香花蔭下坐談，感不到絲毫的寂寞和無聊——更有時在皓月當空之下談

「……」

哪都是充滿了希望的火花然而今年的秋入間—落葉時節—屆指，別安和珠眼看二年了，他們都奮鬥到神聖事業的戰線上去了。

據說南山的楓葉，自然還是依舊鮮艷，渤河鐵橋下的水流，依然是潺々可愛，然而我只有追溯的與那里賞玩地人們祝福吧！

抑兼今年秋天，確想很到故鄉去看過那林間，河灣……小寶々不見了，據說都奮鬥到生活第一線上去了！—升學—樹林子也變成禿頭了（鋸倒了）河灣越發蜿蜒得老長，學校的主人公，由一人，二人，學級由一級，二級。祇有記憶沒有損掉顏色的，平々的淡化和愁々。

地圖腦，除了這個，一切都是陌然。我祇有呼出口氣而默默了。

於是我喊，落葉啊！願是一個美麗的故事，落葉地故事啊！

華北文藝界的近況

大內隆雄 木鐸譯

—「文園」的文藝消息

現今華北輸可注目的雜誌，有小型的「文園」，為萬人文庫的一部，在五月末刊行有「五月文園」「六月文園」的刊趣，編輯為滿洲出身的徐白林氏，在此刊之執筆者有俞平伯，張深，梅娘，丰嘉（為日滿文化協會「藝文志」的同人），沙水，沙里等。

以下試摘「文園」的「文藝消息」二三

△周作人氏的「藥味集」，於新民印書館發刊了。△梅娘的長篇小說「蟹」於最近出版。曲中旅氏長篇底處女作。△在北京的日系翻譯家飯塚氏正忙譯張恨水的「啼笑姻緣」及長篇等作品。△錢稻孫氏今在北京圖書館的「書苑」上載的作品將刊行本。△徐祖正今勤務於北京大學。△北大文學院教授尤炳圻氏已將夏目漱石的（我是貓）譯畢，將於新民印書館出版。△張我軍今忙譯島崎藤村的（夜明之前）。△錢稻孫譯之「萬葉集三百首」可於最近完成，其一部已刊行問世。△北大教授傅仲濤氏譯之「伊勢物語」於最近完成。△李霽野正忙譯託爾斯泰之「戰爭與和平」。△今為島崎止各報導揭載通俗文藝作家的色情描寫作品。△新民印書館近刊行要深切篇之「十三作家短篇名作集」。

萬人文庫尚刊行了「春野的夢」「短篇小說集第一輯」以上雖未一一記述，但今華北文壇的活躍出々的作家們底店罐，實是我們歡喜的地方，以上作為華北文藝界及創作的報告，關於個作品的論議，在有機會時再談。

我們底出版界

孟賓

文化的發展，是有待於出版界的興隆的，但熟視一下我們底出版界，就不能不叫我生出一種奇異的感想，這現象是否有提出於關心於文化的人們之前，加以指摘的必要，這事只少在筆者看來，是認很為必要的。

文化的發展與盛衰，我們是可以看出版界的狀況，就可以下論斷的。因為出版界，是文筆人的發表機關，沒有活潑的出版界，文筆人的作品就無由去發表，因之，讀者就不會讀到文筆人的作品。在此點來說，出版界是據有文化的核心，立在作者與讀者之間，來作介紹傳達及提倡的作用的。

我們好好看看日本的出版界，我們就知道日本人士知識發達與文化水準高於我們的原因，要之，是在於其出版界的興盛與發揮其本然的使命的關係。

但看看我們底出版界，都充滿着灰暗與跛行性，明明紙張缺乏之，但書店里却不絕的出刊着「孟……」「劍俠」及諸看「神怪愛情」一類的說部，在報紙上或在本店的徊子上張貼着出得的廣告。果真我們底讀者都在要讀這些書籍嗎？我常聽到一班充滿着求智慾的青年友人們，他們常常不滿意於這現象，這恐怕還是書店老板先生的「生意經」在作崇，拿這些劍俠和怪愛情說部，來麻醉讀者！

從很早就有這呼聲，說紙張缺乏了應該印一些有價值的東西，以免却紙張的浪費。不久，新聞紙便步上這新體制的道路上邊，可是書店方面却仍舊用有用的紙張印一些茶餘酒後消遣的玩意兒，這現象實在是一種跛行現象，足以妨碍我們文化的進展。

我們最希的是出版界應以推進文化為第一義的，而將賺錢看成是第二義的。別因賺錢而將含有毒素的書籍印出來，來向讀者散放，出版界只少應有「一半良心的」！

我們如此地要請於我們底出版家，願我們的出版界和文化其實地接近起來！

秋雨

石花

天是陰沉，

地是沼澤，

凄雲鎖住了蒼穹；

秋雨淋濕了大地，

我仰望落寞的荒山，

正築着空濛的雨意。

×

連綿的三個山峯，

擁着三座灰色的山帽，

活像露宿的人兒支上了帳幕。

×

"奸商之子"讀後感

—黎明—

一口氣讀過了黎君的「奸商之子」，使我從內心裏掘出一種極深刻的銳感！的確，這是一篇富有內容的文章。

這篇最後的過程「哀的美敦書」，是作者用第一人在正面的立場上來傾瀉着靈魂的嗚咽，喊出一聲滲透那廣大的「正義感」的良心的吼叫！是一個覺醒的青年—是一個沒有被社會的罪惡所毀滅的結實的潑刺的青年，他燃燒着火熱的心，直白的情感，有淚，有血，有一切被不良的制度所壓搾下的痛苦無告者的冤憤……來塊塊的凝聚在作者的筆觸之間，又融和在每一個讀者的血流裏同時還把尖銳的劍鋒，也一直的刺入一般奸商們的要害骨髓之中致其死命！

『奸商』們無疑的都被『自我享樂』的歪曲觀念來操縱着了！他們不惜甘冒法紀的自己聚斂，為兒孫營謀可以永世不替的一直流下去……不想這個時代不同了，在他們的身邊，都有些為正義而抗爭的鬪士在監視着守望着呢！這不是一個彈花嗎？我想那般『奸商』們被這一聲互響，雖然不能嚇得絕了迹，但至少也會轉一轉利慾熏心的腦筋，作一個相當的思致。

可知道自古以來那罪惡之家的戰場，都是由內而衝突的，還是一種假理的鬪爭，是邪與正的砲頭互相抗衡的蔑視的『人道』戰；古語說『不義之財，理無久享；』何況那些明亮亮的金錢上還有喊冤的血在灼熱着呢！

『奸商』們快醒醒你那消秋大夢吧？你們遂是為着『自我』的口腹設想，然而也該為兒女的前途，名譽，事業設想啊！須知道『奸商之子』，是與奸臣之子同有一樣被社會上的正義所威脅的感覺！你願意叫你們大好的青年子女都抱愧蒙羞的不肯立足於社會，或者埋名隱姓的漂流作那孤域絕島的逃客嗎？再不就是抱着思想的對立來努力的展開叛家庭的骨肉的戰線呢？

最後，我想為着散撥正義的火花對於這種剝賠誅心的稿件，編者不妨儘量的刊登因為一般鄙俗的市儈們正需要這紙面上無聲的爆彈呢！

有盼於寫評文者

紅蒲

文學是需要批評的督責和砥礪，正像一塊火石與旁的金屬相撞擊，方發出明亮的火光來！

我們要知道偉大的批評，它的貢獻：能警告一般作家們肯費心思去為讀者着想，多寫領導讀者們上進的文字，令讀者別因為開卷有益這句話，致使服了毒素，又待延醫刷腸洗胃的！還能啓迪一般讀者鑑賞的能力和選擇作品的本領，知道何類的作品才是自己的恩物。當然看不着兩可的東西，不但示讀者自動的不睬，而且要喚論讀者沒書看了可以到空場中去作體操較妥！

批評因有興奮鼓勵，改造，壓制，揭短等含質，故其被批評的對象，它的反應：在好的方面，可以改進，在壞的方面，也可以墮落！所以公正有價值的批評，既不損於作者，又不無補於讀者。

近來我們看了不少的評文，雖目觸於無，可是總有一部分的批評，我們甚引為抱歉！有些批評，完全是〃筆人與文筆人彼此施放烟幕或瓦斯〃！因此，某誰們的作品，上捧入雲霄，也有名作家本黨的自捧自擡，又因此誰某們的作品，就譬入天堂。

這種淡冷激燒的批評，對於作者的抑揚，缺少公正純實性了，對於讀者的指導，缺少忠實服務的精神！於是，我們感到批評的不易，批評應該如何的慎重了！

—一八日，故都。

鄉情

李辛

作起鄉夢時，總要空虛若失了！

說起來也怪，每一個在外作客的人，大抵都，為自己的故園是自然之美，有如世外桃源，這也許是當心發蠢地，不易使牽的緣故所致吧，我渺茫的過了二十個流年，但是在這二十個流年裡，我只在故園裡住養了十年。

秋天的雨，點點落下來，寂寥而空靜的樓頭，我呆然木立，問望着窗外無際的蕭條景色，使我聯想到久別的故園。

當這日暮天雨，衣單不耐寒的黃昏時候，該是怎樣的惆悵啊！

我懷戀着故園裡的山川明秀，和那村舍疏落，每逢我雖然時間上，我們是隔絕了，可是十年來，我對那春夏，秋，多四季的景物，却不曾稍為忘懷，記得在春天裡，門前半解的曲溪，涓々而始流的潺々清流，漂々的打動着一切始萌的情懷，野原裏，柔嫩的草隱在如茵的枯黃殘叢裡，是正待着春雨貴如油的洗滌—迴姚的楊柳還空逢上了黃綠來色，纔空的傍晚，便要高揚起悠然的牧笛，彷彿是辭世木鐸讓人們聽了，大可沁動了靈魂，而悟味到人生原是負有使命的。

夏天—山野，田，林顯然一變，簇綠裡盛現出油然的蒼鬱，近村遠近，眺望去如詩如畫。

離色外，一灣雨後新積的水，當夜涼的風，掠過時，撕起了層々的漣漪波紋，中天裡的皓月，映綺在水面，閃爍着有如斷了綫索的鑽石灼灼眩惹眼睛—溪畔荷塘在萬籟俱靜的氛圍裡，斷續聞中村娘的熱情戀歌，和那遠處的送過來的蛙鼓蛩笛，相互諧和着，該是多麼的清脆而牽動人心呢？

秋風蕭瑟，帶來了秋天的信息，於是蒼蒼漸靜，花揭瘦了，但是霜葉紅於二月花的佳景，更顯值得留戀的。

快心的風，飄蕩着秋熟的氣息，因之與奮起永忙的農家—

冬在蕭瑟的柔風中，欣々的古刹，每當西山晚日，炊煙慢自輕舞，冷落在深谷裡的湖水般的平歡的澄清，連一絲的蕩息也不曾有，一切都隱約在淡漠而又模糊的昏暗裡。

多天是換衣的季節，同時也是穀收入倉，豐錢足食的季節，忙了一個週年的男女老幼，在臉上都抹飾了一層透心的笑—初雪之後，滿山彌舖，展開了一色的銀白，所謂萬叢無染，便是這時序了。

伊着圍飯婆婆，梅蕊成叢而降臨的是哪條又來也可新年，於是大上人間在爆竹一聲中，而辭了舊歲—這是忘不掉的掠人景物，到處都堪惱住我的留戀，惜乎相別已久了！

對那春總不捨的故園，只好算是一隻不着實際的幻夢在慰我希冀空懷罷了。

記得十一歲那年的三月初春，我便揚糠客道，征旅他鄉了！

秋風秋雨抄

李紆

一

蒼蠅飛落在腕邊上，

留下一點污跡，

又飛走了。

二

最大的失望，

是在—

把條給袋接到手裡的時候

三

姐倆兒，

年青的有了情人，

姐姐容光漸憔悴。

四

坐膩了，

偶然抬起頭來，

接觸了，

向我射來的，

幾條鋭視的目光。

五

看窗外樹葉落了，

猛想起，

妻還缺少一件防寒的外衣哪。

六

歇歇吧，

看屋裡幾個人底，

時時在變化着的臉色。

七

火車呀！

在你那不停地轉動裡，

果得人流多少悲歡淚水呵

八

會議的時候，

有幾人總發議論，

還有幾人總低頭默坐。

九

中秋節前三日，

學生向先生請假了：

「我父親病了」—還有電報！

一〇

起床的鈴聲響了，

睜開眼睛想起來，

多冷的秋朝呵！

用溫夜來夢罷，

又把眼皮合上。

一一

有家的都回家了—

一顆孤寂的心，

飛到千山萬水之外去；

陶對這淒風苦雨。

一二

友人來信說，

他考上高等官了，

慵洋々地點支煙；

拿起紀德底田園交響樂。

初雪之日

王冷

夜來，颳着暴風。

朝晨起來，外面下着雨，天候越發凉了，豈不住使人憶起「一番秋雨一番凉」的詩句來。

上班的路，是這樣的滑溜難行，古城裡的道路永遠是這樣的難走，尤其是在這凉秋的秋雨的日子裡，何況乎日這裡就有「無風三寸土，下雨一街泥」之譽呢。

班上，屋子裡凉得很，該又到生火爐的季節了。外面，雨裡夾帶着雪片，風雪雨化成了交響曲，我立在窗前默觀着這變了顏色的街道與天候。

行路人，拿着傘行在這初雪之際裡，傘上落滿了白色的雪花，遠處望去像一枝寄生的白菇，而又蠕蠕的行動着，尚未落盡的黃葉也遭受了這銀色的洗禮，而像一株開滿了銀色花朶的枝葉。

透明的玻璃也掛上了一層薄薄的虛霧，在象徵着溫度的昇降。

憶起來失掉了的年華，在晞噓的生之呼喚裏已經渡過了算這次十八回的銀色季節了。

兒時對雪便是喜好的，作雪人，打雪仗，到了大一點消時節，於是在冰天雪地裏，拿着冰鞋去滑冰，到現在仍喜好着這運動。

在這古城裏我憎惡夏日的雨，尤其是梅雨與秋雨連綿的季節，因為每逢下雨便使人聯想到行路的問題。

而我珍愛着雪，因為這銀色的大自然給了我清醒與興奮的氣息。

〃北國人喜愛的多季又到了〃在這初雪的日子裏，我默默的對這變了顏色的季節祝禱着。

星河

高揚

夜的幕是像黑紗一般的披慢的輕輕的撒下了。

這黑暗漸漸的伸展開來，充滿了世界的每一個縫隙，也許是天公撒下來的神秘的黑漿水，要將整個的人間沈浸在其中。

今天的夜裡沒有月，不，或許是仍舊藏躲在什麼地方，也或許是為陰雲吞沒不肯吐出來，祇是如開遍原野的蒲公英的小黃花朶的星子，却密密麻麻的開滿了暗夜的蒼穹，這神仙的廣大的花園裡了。

在天空的路北，是一道銀虹似的傾斜貫穿整個天空，為一些複繁細碎小星所組織成的星河，放着微微的光，無阻止的一瀉千里；那兩岸的兩顆較亮的大星，是牽牛星與織女星，他們相對的望着，眼光一閃一閃的是在目語着嗎？

每逢在陰暗的黑夜裡，我總是喜歡獨自的立在階前，望着漆黑的天空中充滿了情調的星河，見那閃耀的起伏的星波，像似浮泛着淺薄的輕愁。

望得久了，我彷彿看見一個古代的故事。

十，廿六

蕭洌的西風，尚且沒有停止，日子已驅然的短下去了，每天朝上，都可以看見一層顯白的東西，數現在地上，草上，房屋蓋上……

一年輕人

作者慈燈

「一年輕人」是本報特約楊慈燈先生執筆的一部中篇小說，內容是表現了時代青年的人生遭遇以及自覺振拔的經過，筆法和描寫上，都很真摯活躍，雖然是一部動人的故事，同時也正是青年修身作人的南針，當此興亞角號高奏的今日，本報乃敢以此作，獻給舉國的自覺奮鬪的青年，和關心文藝的廣衆讀者，已定於明日起始，在本報第四版逐日刊載，並由朝雲君以美麗的妙筆，給製精緻插圖，紅花綠葉，愈增精彩，茲將作者經歷及寫作過程，並故事梗概簡單介紹如後

作者介紹

作者楊君慈燈，是一位負有干城重任的青年軍官，武人文化，他有愛好文藝的熱情，數年來獻身於槍林彈雨的治安確立和滅共工作，然而寫作的生活不但未間斷，而且由充實的人生中，又增加了文章的力量，過去慣寫童話曾有代表作兩部業已先後出版，近年又精心於小品隨筆類的雜感文字，今者執筆中篇，雖是初次嘗試，為知努力奮進，他日不可不成為滿洲的火野葦平，繪畫者朝雲君，數年來埋頭於文畫之中，亦為不可多得之人才，藉此紹介，作品尚祈讀者批判。

故事梗概

李蘭是個稅務機關的職員他在旅館里認識了一個美貌的少女，於是相愛，但是他的一片誠懇的心，沒有得到甚麼好報酬，那少女嫁給了別人，他悲哀的了不得，想投江自殺，但是被別人救了，經朋友的規勸，他覺悟自己是錯的。

壯丁檢查，他合格為國兵，在軍隊里受了幾個月有意義的教育和訓練，從前那種醉生夢死的生活習慣完全改變了（照片即作者楊慈燈君「上」及繪畫者朝雲君「下」）

中篇小說 自十一月一日 在本版連載

繪者朝雲

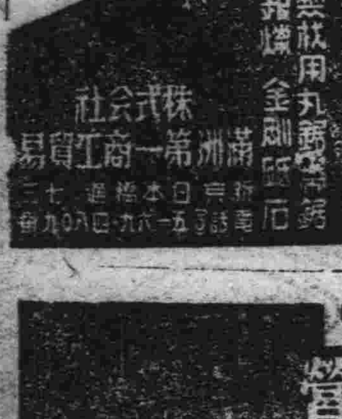

電滾子·変圧器 各樣式有尋數

製救用丸鋸·金剛砥石

株式會社 滿洲第一商工貿易

新京日本橋通七二 電話③五一六一·④○八九

此藥專治老少腎虧腎陽不固夢遺滑精陽痿早洩不生性雞少年虛汗老少咳嗽動作無力心虛氣喘思慮過度精神不足腰痛腎寒腎虛淋濁不止五勞七傷諸虛百損陽萎不舉等症……無論新久一服此藥立見一袋奏效多服全愈恢復健康此藥功能保腎安神補腸壯精壯陽固本……元氣不寒不熱四季咸宜……半打拾元、一打貳拾元外埠函購……引換概不郵寄……費四角購者注意

強精補腎丸

總發賣 奉天大西城門外 九州大藥房

主治特效 皮膚諸瘡 脚氣凍瘡 火燒燙傷 强力止痛

普治皮膚膏

總發賣 滿洲西藥商店 奉天大西關

小說特輯

夜深沉 全三册，每册一元五角，〃一失足成千恨古〃

張恨水成功傑作，是一部有聲有色哀艷動人，社會言情小說，情節緊張，稱得起巨作。『附告』夜深沉上海國華公司改編電影改名

蜀道難 全一册，定價八角。這是張恨水離滬絕筆佳作 內容是叙述一個姑娘入川的故事，可以當文藝小說讀它也可當遊記小說讀

惱人春色 張恨水著 魂影小說 全二册 每册一元五角

津門艷跡 天津掌故歷史小說 全二册 每册一元五角

唐伯虎全傳 記載風流艷跡 趣味雋永 全四册 每册一元五角

粉蝶兒 武俠小說 全一册 一元四角

春明新史 張恨水著 全二册 每册一元六角

開卷有益

推銷全國 各埠書店均代售

楊柳春風 天濤著 全三册四元五角

劍影簫聲 天濤著 一册一元六角

蝶夢飄零 全二册每册一元

潘金蓮 每册六角

萱蘐女郎 三册三元六角

曇花一現 李若風著 一元五角

蜀山劍俠 一至十五集 每集六角

銀谷走國全傳 全二册每册二元一角

文化社 新京市東長春大街一一七 郵政轉賬新京四三九〇番

郵購十元以上書價九折 直接函購 郵費免收

胃腸營養 若素

胃腸諸症 適應症：衰老先天 產前產後 小兒虛弱 肺結核

秋天幼兒離乳與營養問題

主婦須知

小兒生長到一週歲以上，最好令其離乳，然我國人的習慣，離乳歲月較晚，此與小兒健康未必有益，因小兒發育至需要飲食之時仍僅以母乳令其充飢，此等小兒雖肸而多虛弱

利用秋天

令小兒離乳是很好的時期，因秋冷的關係，每多使人食慾旺盛促進體質的健康，所以小兒在此期間離乳，比較其他季節為有益，然離乳之後，對小兒的飲食，不可不十分加以注意，若僅以成年人日常所用的飲食，令其食用，則非常危險，故必選擇於營養而易於消化的東西為宜，最好離開人乳之後即令其飲用牛乳，牛乳之外復可令其服用若素，將粉末若素混於牛乳之中，則身體所要的營養，即可免去缺乏的憂慮，保有其健康

促進發育

前面所提到的胃腸營養若素，已經過醱酵的手續，極容易消化和吸收，又因含有多種營養，如補進身體新陳代謝的蛋白質，促進胃腸的機能，增進體力的阿米諾酸，骨骼與牙齒的發育所不可缺少的鈣，新生骨髓與維持骨質上的燐酸，有增殖赤血球，治療貧血的鐵，更有重要的各種維他命，聰明的主婦們，當你的小兒離乳，千萬不可忘了服用若素

包裝 錠劑，三百錠，一千錠 粉末，九〇瓦，二七〇瓦 藥價一日，僅數分錢

奉天市信義町十七號 若素製藥株式會社